روزنامه همدلی
روزنامه سیاسی، اقتصادی، اجتماعی و فرهنگی صبح ایران
یکشنبه ۰۱ تیر ۱۴۰۴ _ ۲۶ ذی الحجه ۱۴۴۶ _ ۲۲ ژوئن ۲۰۲۵
سال نهم _ شماره ۲۶۸۲ _ ۸ صفحه _ قیمت ۱۰۰۰۰ تومان

بررسی وضعیت حقوق بشری تجاوز اسرائیل به ایران

فضاحت سکوت نهادهای بین‌المللی

۱

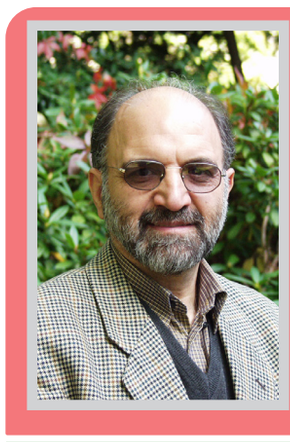

تعابیر عجیب سروش درباره رضا پهلوی:

پیرکودکِ بی‌فرهنگ

۳

گزارشی از عملکرد ستون پنجم در داخل و خارج علیه ایران

گِرا به دشمن

همدلی| زمان جنگ تحمیلی عـراق علیه ایـران، واژه‌ای وارد ادبیات مردم کوچه و بازار شـد با عنوان «سـتون پنجم.» اصطلاحی که بدون شناخت ریشه‌های آن بر کسانی اطلاق می‌شد که با دولت بعثی عراق که متجاوز به خاک ایران بود همکاری می‌کردند. اطلاعات مراکز نظامی را به دشمن می‌دادند، در شـب‌های موشک‌باران چراغ جایی را برای راهنمایی جنگنده‌های دشمن روشن می‌گذاشتند، در اوج جنگ دشمن داخل کشور خرابکاری می‌کردند و مسئولانِ درگیر در دفاع از کشور را ترور می‌کردند و ده ها عمل دیگری که «همکاری با دشمن» تلقی می‌شد.

۲

چگونه والدین باید کودکان را دور از جنگ نگه دارند؟

چترِ کوچکِ صلح

٤

روایتی از زندگی کودکان کار در گفت‌وگوی «همدلی» با سید حسن موسوی چلک

کلاف‌های کوچک سر در گم

کالا هست و جای نگرانی نیست

«غذا» امنیت دارد

ابراز خوش‌بینی اردوغان:

پیروزی از آنِ ایران خواهد بوَد

رئیس جمهور ترکیه می‌گوید که اسـرائیل برای افزایش هرج و مرج در منطقه سـوریه و لبنـان حمله می‌کند. به گزارش انتخاب؛ وی افزود: ما خوشبین هستیم که پیروزی از آنِ ایران خواهد بود. اردوغان در ادامه بیان کرد: اسرائیل ادعای دفاع از خـود دارد، اما هر کاری که انجام می‌دهد، قوانین و هنجارهای بین‌المللی را نقض می‌کند. او با بیان اینکه اسـرائیل در بحبوحه مذاکرات، به ایران حمله کرد افزود: جهان هیچ اقدامی علیه حملات اسـرائیل به ایران انجام نمی‌دهد. رئیس جمهور ترکیه خاطر نشان کرد: دفاع از خود در برابر حملات اسرائیل حق مشروع ایران است.

۲

شهدا و مجروحان به روایت آمار

۲۶۰ زن و کودک ایرانی قربانی حملات اسرائیل

سـخنگوی دولت گفت: تاکنـون ۵۴ زن و کودک شهید شده و ۱۹۴ زن و کودک نیز مصدوم شده‌اند. هم‌چنین چند بیمارسـتان در کشور آسیب دیده‌اند و این خلاف پروتکل‌های جهانی است و ۶ آمبولانس مورد اصابت قرار گرفته و به دیوان کیفری بین‌المللی هم از اسرائیل شکایت کرده‌ایم.

۲

یادداشت

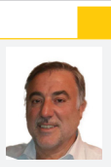

علت اساسی تهاجم صهیونیست‌ها به ایران

مسعود نادری
فعال فرهنگی

۱

یادداشت

علت اساسی تهاجم صهیونیست‌ها به ایران

مسعود نادری
فعال فرهنگی

طرح مسئله:
چرا صهیونیست ها به ایران حمله کردند؟
این نوشتار کوتاه مدعی است علت اساسی تهاجم وحشیانه صهیونیسـت ها به ایران، مخالفت قدرت های سـلطه گر با استقلال طلبی ایران است و نه چیز دیگر که در ادامه به دلایل این ادعا مختصرا اشاره می گردد

الف:
شعارهای هر انقلابی بیانگر آرمان های آن انقلاب هستند.
یـکی از آرمان های اصلی انقلاب اسلامی که ناظـر بر روابط با دول خارجی اسـت، «استقلال طلبی» می باشد.
اسـتقلال طلبی آن هم در عرصه سیاسی و در نظام بین الملل بـه معنای آزاد بودن حاکمیت کشور از سـلطه بیگانگان در امر تصمیـم گیری اسـت، به طـوری که هر تصمیمی مسـئولین کشور می گیرند صرفا با توجه به منافع ملی کشور بگیرند.
لذا اگر حتی نتوان استقلال طلبی را همان آزادی خـواهی در عرصه بین الملل تفسیر کرد، قطعا مقدمه ذاتی و زمانی آن است.

ب:
حضور پُررنگ سلطه جویانه‌ی قدرت های بیگانه مانند روس و انگلیس در دوران قاجار و بعدها آمریـکا در دوران پهلوی، روح هر ایـرانی آزاده ای را به علـت فطری بودن اسـتقلال طلبی و هم به دلیل حکم قرآن که بر اساس آیه ۱۴۱ سوره نساء، وابستگی مسـلمانان را به بیگانگان حرام دانسـته، سخت آزار می داد.
لذا اسـتقلال خـواهی (یـا آزادی طلبی در عرصـه بین الملل) به عنـوان یکی از آرمان‌های انقلاب اسلامی مطرح شد.
طـرح دو شـعار «نه شـرقی، نـه غربی، جمهوری اسلامی» و «اسـتقلال، آزادی، جمهوری اسلامی» از شعارهای محوری و راهبـردی در وجه خارجی انقلاب، دقیقا در راستای همین امر بوده است.

ج:
متاسـفانه در جهان فعلی خلاف آنچه شعار حقوق بشر سر داده می شـود، روابط بین الملل معطوف به قدرت است و نه حقیقت. یعنی آنچه جایگاه هر کشور را در نظام بین الملل مشـخص می کند، قدرت است. به عبارت دیگر «اصـل آزادی در روابط بین الملل تابـعی از متغیر مقـدار قدرت» می باشد.

د:
حاکمیـت ایران با توجه بـه واقعیت فوق و برای رسیدن به اسـتقلال با رعایت قوانین بین الملل و شـریعت اسلام، اقدام به توانمند سازی کشور در امر تکنولوژی هسته ای کرد

ه:
از آنجایی که کشورهایی با توان هسته ای غیر قابل مقایسه با ایران هستند و با عنایت به این امـر که از سـویی رژیم منحوس صهیونیسـتی دارای ده ها کلاهک هسته ای اسـت و از سـوی دیگر جز پیمان بین المللی محدود کننده‌ی اسـتفاده از سلاح هسـته ای نیسـت و کـسی کوچکترین اعتراضی به آنان نمی کند، می توان نتیجه گرفـت؛ مخالفت قدرت‌های بزرگ با ایران به خاطر تکنولوژی هسته ای نیست که اگر بود، بایسـت قبل و بیش از برخورد با ایران با رژیم صهیونیسـتی برخـورد می کردند. این دوگانـگی رفتار با ایـران و حکومت صهیونیسـتی می توان گواه آن باشـد که علت چیز دیگری باید باشد.

و:
توجه بـه جایگاه «جغرافیـایی- نظامی»، ایـران در این بحث از جایـگاه قابل تامل برخوردار است.
ایـران در نقطه ای واقع شـده که به گفته بـرخی تئوری پردازان نظامی، اگر کسی بر آنجا حاکم شـود بر بسیاری از منابع انرژی جهان حاکم شده است .
معلوم اسـت اگر ایرانی قوی و مستقل بر آنجا حاکم شـود چه مشکلاتی برای آینده آنان رقم خواهد خورد.
لذا کشورهای سـلطه گر درصدد بازگشت بـه دوران ما قبل از انـقلاب یعنی دوران وابسـتگی و تحقیر هستند تا منافع شان در آینده تامین گردد.
در واقع آن کشـورها با «ایـران قدرتمند مستقل» مخالف هستند و نه با برخورداری از انرژی هسته ای یا حتی بمب اتم.

نتیجه:
مخالفت آنان با داشـتن سلاح هسته بهانه ای است برای مخالفت با آزادی خواهی در عرصه بین الملل که نام دیگر آن «استقلال طلبی» است.
اما در این بین رژیم اشغالگر قدس همچون بـرده ای حلقـه به گـوش تنهـا وظیفه بردگی‌اش را نسـبت به اربابش انجام می دهد.

خبر

پزشکیان در پاسخ به تماس تلفنی رئیس جمهور فرانسه

پاسخ ایران به تداوم تجاوزها، کوبنده‌تر خواهد بود

رئیـس جمهور بـا تاکید بر اینکـه حقوقی را که بر اسـاس قواعد بین‌المللی به کشورها و ملت‌ها تعلـق گرفته، نمی‌توان با جنـگ و تهدید از آنها سـلب کرد، گفت: ما آمـاده گفت‌وگو و همکاری برای اعتمادسازی در زمینه فعالیت‌های هسته‌ای صلح‌آمیز هسـتیم، اما از یک سو به صفر رساندن فعالیت‌های هسـته‌ای را به هیچ وجه نمی‌پذیریم و از سـوی دیگـر در برابـر تداوم تجـاوز رژیم صهیونیستی پاسخ ما کوبنده‌تر و قاطعانه‌تر خواهد بود.
مسعود پزشـکیان بعد از ظهر شـنبهدر پاسخ به تمـاس تلفنی آقـای «امانوئل مکـرون» رئیس جمهور فرانسه، در واکنش به اظهارات او مبنی بر ضرورت اعتمادسازی تصریح کرد: بنده از ابتدا به دنبال تقویت همکاری‌ها با همه کشورهای جهان بر مبنای اعتماد و احترام متقابل بوده و هسـتم، اما این رژیم صهیونیستی بود که از روز نخست با ترور شهید هنیه در تهران، در این روند کارشکنی و اختلال‌آفرینی کرد.
رئیس جمهور افزود: این روند به شکل مستمر ادامه داشت تا امروز که شـاهدیم رژیم صهیونیستی با تجاوز نظامی به جمهوری اسلامی، مرتکب نقض آشـکار همه قواعد بین‌المللی شده است؛ تلاش رژیم صهیونیسـتی این اسـت که همـه منطقه را ناامـن کند و انتظـار از دولت‌هـا و نهادهای بین‌المللی این اسـت که بر اساس اصول و قواعد جهانی، ضمن محکوم کردن این روند، با اقدامات موثر مانع از تداوم این اقدامات شوند.
پزشکیان با بیان اینکه جمهوری اسلامی ایران با اتکا به فتـوای رهبر معظم انقلاب اسلامی، بارها اعلام کـرده که هرگز به دنبال تولید تسـلیحات هسـته‌ای نبوده و نیسـت، اظهار داشـت: ایران همـواره اعلام کرده کـه در چارچـوب قوانین بین‌المللـی آمـاده ارائه تضمین و اعتمادسـازی درباره فعالیت‌های هسـته‌ای صلح‌آمیز خود است، امـا در عین حال تاکید کـرده و می‌کند که برابر قوانیـن بین‌المللی، از حقوق مصرح خود در زمینه برخورداری از توانمندی‌های صلح‌آمیز هسـته‌ای نیز هرگز کوتاه نخواهد آمد.
رئیـس جمهور بـا تاکید بر اینکـه حقوقی را که بر اسـاس قواعد بین‌المللی به کشورها و ملت‌ها تعلـق گرفته، نمی‌توان با جنـگ و تهدید از آنها سـلب کرد، گفت: ما آمـاده گفت‌وگو و همکاری برای اعتمادسازی در زمینه فعالیت‌های هسته‌ای صلح‌آمیز هسـتیم، اما از یک سو به صفر رساندن فعالیت‌های هسـته‌ای را به هیچ وجه نمی‌پذیریم و از سـوی دیگـر در برابـر تداوم تجـاوز رژیم صهیونیستی پاسخ ما کوبنده‌تر و قاطعانه‌تر خواهد بود.
پزشـکیان خاطرنشـان کرد: علاوه بـر تجارب جنگ‌افروزی و جنایتکاری‌های رژیم صهیونیستی در گذشته، تجاوز اخیر به جمهوری اسلامی ایران گواه روشـنی اسـت بر اینکه برنامه‌های تقویت تـوان دفاعی به هیچ وجه قابل مذاکره نیسـتند. صلـح و امنیت بـر پایه اعتماد و احتـرام متقابل حاصل می‌شود و یکی از ضرورت‌های فعلی برای ایجاد، حفظ و تقویـت ثبات و امنیت در منطقه و جهان این اسـت که رژیم صهیونیستی سر جای خود نشانده شود.
رئیـس جمهور تاکید کرد کـه جمهوری اسلامی ایران آمـاده مذاکـره و گفت‌وگو بـرای حل و فصل مسـائل اسـت، اما هـر نـوع گفت‌وگو و پیش شـرطی فقط در چارچوب حقـوق و قواعد بین‌المللی مورد قبول خواهد بود و اظهار داشـت: آماده اعتمادسازی هسـتیم و در این راستا از هر گفت‌وگو و مذاکـره‌ای در چارچوب حقوق مصرح و روشن جمهوری اسلامی ایران در چارچوب‌های بین‌المللی استقبال می‌کنیم.
رئیس جمهور فرانسه نیز در این گفت‌وگوی تلفنی با اشـاره به اینکه در گفت‌وگوی قبلی با جنابعالی نیـز تاکید کردم که در حمله نظامی اسـرائیل به ایران مشـارکت نداشتیم و از آن حمایت نکردیم، گفـت: از نظر فرانسـه هـر حمله‌ای بـه مراکز غیرنظامی و غیرهسته‌ای محکوم است.
امانوئل مکرون با اشـاره به مذاکرات روز گذشته وزرای خارجه سـه کشـور اروپایی بـا وزیر امور خارجه جمهـوری اسلامی ایـران، تصریح کرد: همه تلاش فرانسـه توقف درگیری‌های نظامی و فرونشاندن تنش‌ها است. فرانسه برای یکپارچگی و حاکمیت همه کشـورها احترام قائل است و باور دارد که تاثیرگذاری بر حاکمیت کشورها با فشار و تهدید راهکار مناسبی نیست.

خبر

مدودف:

اسرائیل باید برنامه هسته‌ای خود را کنار بگذارد

رئیس‌جمهـور پیشین روسیه با اشـاره به اسـتانداردهای دوگانه غرب گفت، اگر آن‌ها می‌گویند ایران باید برنامه هسـته‌ای خود را کنار بگذارد، رژیم صهیونیسـتی هم باید اقدام مشابهی انجام دهد.
به گزارش ایسنا، «دیمیتری مدودف» نایب رئیس شورای امنیت روسیه و رئیس‌جمهور و نخسـت‌وزیر سـابق این کشور، شامگاه شـنبه در پستی در تلگرام نوشت: «درگیری‌های میان اسرائیل و ایران بی‌شک به روابط ما ضربه نمی‌زند.»
طبق گزارش خبرگزاری ریانووسـتی، معاون رئیس شورای امنیت روسیه عنوان کرد: «اگر قرار اسـت ایران بـه گفته غرب برنامه هسـته‌ای خود را کنار بگذارد، در این صورت اسـرائیل هم باید این اقدام را انجام دهد و برنامه هسـته‌ای خود را کنار بگذارد.»
مدودف افـزود: «تحولات کنـونی خاورمیانـه می‌تواند به یک بحران جهانی بدل شود.»
حمله متجاوزانه رژیم صهیونیستی به تاسیسات هسته‌ای، نظامی و مناطق مسـکونی ایران در سـحرگاه ۲۳ خـرداد آغاز و منجر به شـهادت شـماری از فرماندهان نظامی، دانشمندان هسته‌ای و شـهروندان غیرنظامی شـد. در مقابل، عملیـات موفقیت‌آمیز نیروهای مسـلح ایران برای دفع تهاجم به دشـمن صهیونیستی طی عملیات «وعده صادق ۳» ادامه دارد.

خبر

رئیس شورای اطلاع رسانی دولت:

دولت در تدارک مایحتاج به گونه‌ای عمل می‌کند که آب در دل ملت تکان نخورد

رئیس شـورای اطلاع رسانی دولت با بیان اینکه «دولت در خصوص تدارک مایحتاج ملت به گونـه ای عمل می‌کند که آب در دل ملت تکان نخورد»، اظهار کرد: به مردم قول می‌دهیم که خیالشان راحت باشـد؛ چرا که خدمتگزاران صادقی در کنارشان هستند و همه با هم یک‌دل و یک زبان در کنار مردم هسـتیم تا در این شـرایط خاص، حساس و سخت برای مردم ذره‌ای سختی ایجاد نشود.
الیاس حضرتی رئیس شورای اطلاع رسانی دولت عصر شنبه با حضور در برنامه‌ای زنده تلویزیونی در شـبکه خبر، با اشاره به تحمیل جنگ نظامی از سـوی رژیم صهیونیستی علیـه جمهوری اسلامی ایران با تاکیـد بر اینکه انقلاب مردم مـا را هوشیار بار آورده و حوادث آنها را هوشیارتر کرده است، گفت: اولین نکته‌ای که در ذهن ما نقش بسته این است که ملت ایران و به تبع آن‌ها دولت ایران در طول تاریخ اهل گفت‌وگو و مذاکره بوده است و هیچ‌گاه آغاز کننده جنگی نبوده اما اگر کسی تهاجم و تجاوزی کرده، او را با پس گردنی از کشور رانده است
او افزود: در جریان اشـغال خرمشهر در دوران دفاع مقدس ملت ما با انسجام ملی و پیوستگی و همبستگی قوی آنچنان فداکاری به خرج دادنـد که با پس گردنی صدام را از مرزها بیرون و خرمشـهر را آزاد کردنـد بدون آنکه وجبی از خاک مملکـت را واگذار کنند؛ این ملت امروز هوشیار است و می‌داند که در وسط مذاکره دشمن به ما تهاجم کرده اسـت؛ علی رغم اینکه ما اعتمادی به طرف مذاکره کننده خود نداشتیم و بارها از سمت آنها نامردی دیده‌ایم و در برجام نیز از آنها بد عهدی دیدیـم، اما چون راهبرد ما راهبرد جنگ نبود تصمیم گرفتیم که در مذاکرات به صورت غیرمستقیم شرکت کنیم اما وسط مذاکره کشوری که آلت دست غربی‌ها هست و پشت او سیاست‌های غربی‌ها و آمریکایی‌ها وجود دارد، تهاجم خود را آغاز کرد.
رئیس شورای اطلاع رسانی دولت با بیان اینکه «در تاریخ ماندگار شد که ملتی در حال مذاکره بودند اما مورد تهاجم دشـمن قرار گرفتند»، اظهـار کرد: مردم ما به خوبی ایـن درک و تحلیل را دارند که مورد تهاجم قرار گرفتند و در حال دفاع هسـتند و تا زمانی که این تهاجم ادامـه دارد، گفت‌وگو دیگر معنایی ندارد و در این مرحله گفت‌وگو به ذلت و امتیاز دادن تبدیل می‌شـود مگر آنکـه طرف مقابل حملات نظامی خود را قطع کند و بگوید که آماده گفت‌وگو هسـتیم و در این گفت‌وگو نیز خطوط قرمز ما کاملاً مشـخص اسـت؛ ما بارها به دنیا گفته‌ایم و فتوای رهبر ما نیز این بوده و در سـازمان ملل هم سندی ارائه دادیـم و بارها به آژانس بین‌المللی انرژی اتمی اعلام کردیم که ما به دنبال بمب اتمی نیستیم و نیازی به آن نداریم و سلاح اتمی در راهبرد نظامی ما جایی ندارد.
حضرتی با تاکید بر اینکه حفظ همبستگی، وحدت و وفاق ملی مردم برای ما از بمب اتمی قوی‌تر است، گفت: مردم به خوبی می‌دانند که فرزندان این ملت در اوج تحریم‌های هوشـمندانه و فشار حداکثری خودشـان به دانش هسته‌ای دسـت پیدا کرده‌اند و این دانش از بین رفتنی نیسـت. ملت ما دریافتند که دشمن ما به دنبال آسیب زدن به ایران اسـت؛ دشمنان در مجامع و مراکز تحقیقاتی خود به این نتیجه رسیدند که ایران کشوری بزرگ و حریف قدری است و باید آن را به ۵ الی ۶ کشـور کوچک تجزیه کرد تا همیشـه توسری خور باشد؛ با توجه به اینکه ملت ایران فهمیده‌اند که نیت دشمن چیست، اگر جایی نـاراضی و معترض بودند و دغدغه و گله‌مندی داشـتند همه را کنار گذاشتند و اعلام کرده‌اند که ما پای ایران، قدرت ایران و اقتدار ایران هسـتیم و می‌خواهیم ایران یکپارچه و قوی داشته باشیم، بر همین اساس نیز به صحنه آمده‌اند.
او ادامه داد: دشـمن فکر می‌کرد که اگر ۲ موشک به تهران اصابت کند، کار تمام شـده است در حالیکه این تهدید بزرگ به یک فرصت تاریخی تبدیل شـد و تمامی ایرانیان غیرتمند و وطن پرسـت که در خارج از کشور هستند و نسبت به نظام جمهوری اسلامی اعتراضات و گلایه‌هایی دارند، همه در حمایت از ایران چندین بیانیه دادند و اعلام کردند که ما پشـت ملت ایران هسـتیم و به دنبال ایران یکپارچه و قدرتمند هستیم. در داخل نیز تمام شخصیت‌های سیاسی و گروه‌های اجتماعی و احزاب سیاسی اعم از راست، چپ، میانه و مستقل و حتی چپ مارکسیسـتی بیانیه دادند و حتی افرادی از زندان و حصر بیانیه دادند و اعلام کردند که محکم در کنار ملت ایران هستند.

خبر

ابراز خوش‌بینی اردوغان:
پیروزی از آنِ ایران خواهد بود

رئیس جمهور ترکیه می‌گوید که اسرائیل برای افزایش هرج و مرج در منطقه سوریه و لبنان حمله می‌کند. به گزارش انتخاب؛ وی افزود: ما خوشبین هستیم که پیروزی از آنِ ایران خواهد بود. اردوغان در ادامه بیان کرد: اسرائیل ادعای دفاع از خود دارد، اما هر کاری که انجام می‌دهد، قوانین و هنجارهای بین‌المللی را نقض می‌کند. او با بیان اینکه اسرائیل در بحبوحه مذاکرات، به ایران حمله کرد افزود: جهان هیچ اقدامی علیه حملات اسرائیل به ایران انجام نمی‌دهد. رئیس جمهور ترکیه خاطر نشان کرد: دفاع از خود در برابر حملات اسرائیل حق مشروع ایران است. وی افزود: نتانیاهو نمی‌خواهد توافق هسته‌ای بین ایران و سایر کشورها منعقد شود. اردوغان با بیان اینکه اسرائیل در تلاش است تا دایره جنگ را گسترش دهد و کل جغرافیای اطراف را در بر بگیرد خاطر نشان کرد: نتانیاهو در حال گسترش دایره آتش است. او افزود: دولت نتانیاهو ثابت کرده است که بزرگترین مانع صلح و ثبات منطقه است. اردوغان بیان کرد: ۹۰ سال پیش، هیتلر جنگ جهانی دوم را آغاز کرد و امروز، نتانیاهو همان مسیر را ادامه می‌دهد. وی افزود: اسرائیل به اهداف خود نخواهد رسید. حمایت از اسرائیل و نتانیاهو پیامدهای منفی خواهد داشت. رئیس جمهور ترکیه خاطر نشان کرد: دولت نتانیاهو با حمله به ایران می‌خواست مذاکرات هسته‌ای را متوقف کند. هر اتفاقی که می‌افتد نشان می‌دهد که نتانیاهو و باند جنایتکارش نمی‌خواهند هیچ مشکلی را از طریق دیپلماتیک حل کنند.

پیشنهاد چین برای جنگ اسرائیل و ایران

فاکس نیوز نوشت: رئیس‌جمهور چین اخیراً پیشنهادی درباره درگیری جاری میان اسرائیل و ایران ارائه داده است. به گزارش انتخاب؛ جزئیات این پیشنهاد را فو کونگ، نماینده دائم چین در سازمان ملل، تشریح کرده است. بر اساس این پیشنهاد؛ توقف فوری درگیری و آتش‌بس، یک اولویت فوری و ضروری است، تأمین امنیت غیرنظامیان از اهمیت مطلق برخوردار است، آغاز گفت‌وگو و مذاکره، تنها راه اساسی برای پیشرفت به‌سوی حل‌وفصل بحران است، و تلاش‌های جامعه بین‌المللی برای ترویج صلح، کاملاً ضروری و غیرقابل جایگزین است.

شهدا ومجروحان به روایت آمار
۲۶۰ زن و کودک ایرانی قربانی حملات اسرائیل

سخنگوی دولت گفت: تاکنون ۵۴ زن و کودک شهید شده و ۱۹۴ زن و کودک نیز مصدوم شده‌اند. هم‌چنین چند بیمارستان در کشور آسیب دیده‌اند و این خلاف پروتکل‌های جهانی است و ۶ آمبولانس مورد اصابت قرار گرفته و به دیوان کیفری بین‌المللی هم از اسرائیل شکایت کرده‌ایم.

وی افزود: هم‌چنین وزیر علوم به یونسکو نامه نوشته که ۱۲ استاد دانشگاه ترور شده‌اند. در این حملات خانم دکتر مرضیه عسکری فوق تخصصی کودکان به همراه دختر ۳ ساله خود به شهادت رسیده‌اند و هم‌چنین شهادت ۲۴ ورزشکار اعلام شده است.

شهادت ۵ مدافع وطن در خرم‌آباد

روابط عمومی سپاه لرستان از شهادت ۵ مدافع وطن در خرم‌آباد خبر داد. به گزارش روابط عمومی سپاه حضرت ابوالفضل (ع) لرستان در اطلاعیه‌ای آمده است: به استحضار مردم شریف لرستان می‌رسانیم در حملات صبح رژیم سفاک و خونخوار صهیونیستی به اهدافی در خرم آباد پنج نفر از جوانان عزیزمان به فیض شهادت نائل آمدند. تسنیم در ادامه نوشت: ۵ نفر از اعضای سپاه پاسداران در خرم‌آباد، استان لرستان، در پی تجاوز اسرائیل صبح امروز به شهادت رسیدند.

اسامی شهدا: ۱- شهید والامقام سجاد مدهنی، ۲- شهید والامقام حمید آقایی، ۳- شهید والامقام صمد لرستانی، ۴- شهید والامقام عباس شرفی و ۵- شهید والامقام علیرضا سبزی پور.

محکومیت تجاوز اسرائیل از سوی اتحادیه عرب

وزرای امور خارجه اتحادیه عرب در نشست روز جمعه خود، حملات اسرائیل علیه ایران را محکوم کردند.

به گزارش ایسنا، وزرای امور خارجه کشورهای عضو اتحادیه عرب در بیانیه‌ای که از استانبول صادر شد، حمله نظامی اسرائیل علیه جمهوری اسلامی ایران را محکوم کردند. طبق گزارش المیادین، در این بیانیه که بامداد شنبه منتشر شده آمده است: ما خواستار بازگشت به مذاکرات برای دستیابی به توافق در مورد مسئله هسته‌ای ایران هستیم.

وزرای خارجه اتحادیه با هشدار درباره اینکه اسرائیل منطقه را به سمت درگیری و تنش بیشتر سوق می‌دهد، آمده است: ما خواستار اقدام مؤثر و تأثیرگذار بین‌المللی برای توقف اقدامات و سیاست‌های تجاوزکارانه اسرائیل هستیم.

در این بیانیه تصریح شده است: ما بر لزوم خودداری از هدف قرار دادن تأسیسات هسته‌ای تحت پادمان‌های آژانس بین‌المللی انرژی اتمی تأکید می‌کنیم.

وزرای خارجه اتحادیه عرب اعلام کردند: ما بر لزوم احترام به اصول منشور سازمان ملل که استفاده یا تهدید به زور را در روابط بین‌الملل ممنوع می‌کند، تأکید می‌کنیم.

در پایان این بیانیه آمده است: ما بر اهمیت عاری‌سازی خاورمیانه از سلاح‌های هسته‌ای و سایر سلاح‌های کشتار جمعی تأکید می‌کنیم.

گزارشی از عملکرد ستون پنجم در داخل و خارج علیه ایران
گِرا به دشمن

همدلی| زمان جنگ تحمیلی عراق علیه ایران، واژه‌ای وارد ادبیات مردم کوچه و بازار شد با عنوان «ستون پنجم.» اصطلاحی که بدون شناخت ریشه‌های آن بر کسانی اطلاق می‌شد که با دولت بعثی عراق که متجاوز به خاک ایران بود همکاری می‌کردند. اطلاعات مراکز نظامی را به دشمن می‌دادند، در شب‌های موشک‌باران چراغ جایی را برای راهنمایی جنگنده‌های دشمن روشن می‌گذاشتند، در اوج جنگ دشمن داخل کشور خرابکاری می‌کردند و مسئولانِ درگیر در دفاع از کشور را ترور می‌کردند و ده ها عمل دیگری که «همکاری با دشمن» تلقی می‌شد اما چرا به این افراد ستون پنجم گفته می‌شود؟در منابع مختلف آمده است که واژهٔ «ستون پنجم» نخستین بار در زمان جنگ‌های داخلی اسپانیا در سال‌های ۳۹-۱۹۳۶ به کار برده شد. در آن زمان فرانکو به کمک نیروهای آلمان و ایتالیا علیه مردم اسپانیا و دولت جمهوری نوبنیاد می‌جنگید. «امیلیو مولا» یکی از فرماندهان سپاه فرانکو در رأس چهار ستون نظامی به سوی مادرید پیش می‌رفت تا جمهوری‌خواهان را در هم شکند. او در آن هنگام گفت که من یک ستون پنجم هم در داخل مادرید دارم. مقصود او از این عبارت، خائنینی بودند که در داخل مادرید علیه مردم و به نفع دشمن فعالیت می‌کردند.

این اصطلاح اگرچه ابتدا فقط به معنای جاسوس به کار برده می‌شد، اما کم‌کم کاربرد وسیع‌تری پیدا کرد. کسی که عضو ستون پنجم دشمن است، ممکن است جاسوس دشمن باشد یا نباشد. اما اگر جاسوس دشمن هم نباشد، باز به انحاء دیگری در خدمت دشمن است

تغییر در عملکرد ستون پنجم

این روزها که مناطق مختلف ایران زیر بمباران جنگنده‌ها، پهبادها و موشک‌های یکی از بدنام‌ترین حکومت‌های جهان یعنی اسرائیل قرار دارد، این اصطلاح به ادبیات مردم ورسانه‌ها بازگشته است. اما به جهت تغییر شرایط از جمله گسترش ارتباطات نحوه عمل این گروه تفاوت بسیار یافته است. استفاده از ارتباطات جهانی یکی از روش‌های همکاری ستون پنجم با دشمن است. تفاوت دیگر این گروه این است که ممکن است در داخل کشور حضور نداشته باشند وبه جهت دستیابی به برخی اطلاعات، برای دشمن اهمیت داشته باشند. تفاوت دیگر این که این بخشی از این گروه چندان اهمیتی به پنهان ماندن چهره خود نمی‌دهند وعلنا ضمن همکاری با دشمن آن را نیز تبلیغ می‌کنند.

انگیزه‌های ستون پنجم کنونی

در ایران این روزها نیز ممکن است انگیزه‌های ستون پنجم متفاوت باشد. برخی انگیزه‌های مالی دارند. مثلا از سوی دستگاه‌های جاسوسی اسرائیل تطمیع شده و ضمن دریافت وجه یا امتیازاتی، مبادرت به ارائه اطلاعات می‌کنند؛ انتشار اسامی دانشمندان هسته‌ای و مقامات نظامی کشور از آن جمله است. برخی دیگر نیز عملا به صورت بخشی از سپاه دشمن درآمده و این روزها که گفته می‌شود از داخل کشور، ریزپرنده‌ها و پهبادهایی به پرواز درآمده و به مراکز مختلف حمله می‌کنند و باعث قتل هموطنان و ویرانی زیرساخت‌های کشور می‌شوند، به عنوان نیروهای میدانی دشمن، عامل مستقیم شلیک به خودی محسوب می‌شوند.

اخبار متفاوت از دستگیری همکاران دشمن

در روزهای گذشته اخبار متفاوتی از دستگیری برخی از این افراد منتشر شده است. روز گذشته رئیس پلیس اطلاعات و امنیت عمومی استان قم گفت: از آغاز جنایت‌های رژیم غاصب صهیونیستی، تعداد ۲۲ نفر به ظن ارتباط با سرویس‌های جاسوسی رژیم متجاوز صهیونی و تشویش اذهان عمومی و حمایت از رژیم جنایتکار شناسایی و دستگیر شدند. دو روز پیش نیز خبری منتشر شد مبنی بر اینکه یک تبعه اروپایی که قصد جاسوسی از مناطق حساس کشور و استان را داشت توسط سربازان گمنام امام زمان (عج) سازمان اطلاعات سپاه فتح استان کهگیلویه و بویراحمد، دستگیر شد. در همین روز به گزارش سایت پلیس، سردار سعید منتظر موعود؛ سخنگوی فراجا اعلام کرد: پلیس پایتخت در عملیات رصد و شناسایی اطلاعاتی، یک عامل سازمان جاسوسی رژیم صهیونستی (موساد) را که با استفاده از واتساپ مکانِ استقرارِ پدافند هوایی را به سَرپُلِ اطلاعاتیِ خارج از کشور ارسال می‌کرد، دستگیر کرد. چهار روز پیش نیز سردار رادان؛ فرمانده کل فراجا از بازداشت یکی از جاسوس‌های موساد در یکی از شهرهای استان کردستان و همچنین دستگیری چهار تروریست در درگیری با نیروهای انتظامی خبر داد. دو روز پیش نیز فرمانده انتظامی استان خوزستان از دستگیری مزدور و عامل مجازی رژیم اسرائیل و چهار نفر از حامیان صهیونیست‌ها که در فضای مجازی مبادرت به فیلم‌برداری از مناطق حساس کشور کرده بودند، در مسجد سلیمان خبر داد. چهار روز پیش نیز سازمان اطلاعات سپاه استان لرستان از دستگیری ۵ جاسوس موساد در این استان خبر داد. در موردی تازه روز گذشته نیز خبرانلاین خبرداد که تعداد ۸ نفر از خائنان به وطن حین خروج از کشور توسط نیروهای امنیتی شناسایی و بازداشت شده اند. به نوشته این خبرگزاری خبرهای دریافتی از استان-های غربی کشور حاکی است، فریب خوردگانی که طی ماه‌های اخیر در دام سازمان جاسوسی رژیم صهیونسیتی افتاده و به وطن خیانت کرده بودند، پس از گذشت یک هفته از آغاز حمله ناجوانمردانه رژیم به کشور و با مشاهده عمل نشدن طرح‌ها و وعده‌های موساد مبنی بر فروپاشی نظام و آشوب‌های خیابانی، دچار یاس شده و از بیم جان خود در صدد خروج از کشور بودند که حین خروج از کشور توسط نیروهای امنیتی شناسایی و بازداشت شدند. همچنین روز گذشته معاون دادستان عمومی و انقلاب یزد از شناسایی و بازداشت یک جاسوس غیربومی مرتبط با موساد در این استان خبر داد. به گزارش ایرنا علی باقرپور روز شنبه به مناسبت هفته قوه قضائیه در نشستی با خبرنگاران استان افزود: «این فرد، اطلاعات مراکز حساس خارج از استان از جمله مختصات سیستم پدافند برخی مراکز را به موساد داده بود که در جریانات اخیر مورد هدف قرار گرفت.»

ستون پنجم در کانال رسانه

اما آن‌چه که اکنون به وضوح دیده می‌شود، همکاری اطلاعاتی و علیه منافع ملی برخی رسانه‌هایی است که اگرچه در خارج از کشور و با هزینه دشمنان ایران تاسیس شده‌اند، اما از افرادی ایرانی استفاده می‌کنند ودر شیپور جنگ با کشور می‌دمند. همه استدلال آن‌ها برای قتل و کشتار هموطنان و ویرانی زیرساخت‌های کشور، آن هم توسط یک حکومت نامشروع و کودک‌کش این است که با این حملات جمهوری اسلامی از بین می‌رود و برای رسیدن به هدفی که از نظر خود مشروع می-دانند، هر اقدام نامشروعی علیه خاک کشور را مجاز می‌دانند و حتی بیشتر، به تحقق آن کمک می‌کنند. این روزها برخی پیج‌ها و کانال‌ها در فضای مجازی، برخی شبکه‌های تلویزیونی و برخی از افرادی که مرجعیت رسانه‌ای پیدا کرده‌اند و عمدتا حول محور رضا پهلوی فرزند شاه مخلوع ایران جمع شده‌اند، این وظیفه را بر عهده گرفته‌اند. شبکه تلویزیونی ایران اینترنشنال این روزها در کانون این تحرکات است. این شبکه که گفته می‌شود سهامدار اصلی آن «عادل عبدالکریم» اهل عربستان و شهروند انگلستان است سال ۲۰۱۷ برای مخاطب فارسی‌زبان تاسیس شد. مخارج هنگفت این شبکه در کانون حیرت تحلیلگران است، به گونه‌ای که روزنامه گاردین در سال ۲۰۱۸ در گزارش مفصلی به منابع مالی مشکوک این شبکه اشاره کرد. به گونه‌ای مدیران این شبکه ظاهرا هیچ چشمداشتی به برگشت هزینه‌های هنگفت آن ندارند؛ به‌گونه‌ای که گفته می‌شود در سال ۲۰۲۳ هزینه‌های این شبکه تلویزیونی ۱۶هزار برابر درآمد آن بوده است و این یعنی درآمد مالی، هیچ جایگاهی نزد مدیران آن ندارد و تنها اثرگذاری سیاسی برای مخاطبان ایرانی مد نظر بوده است. این شبکه که توانست با اتکا به منابع مالی سرشار، خبرنگاران دیگر شبکه‌ها را به طرف خود جلب کند، در چند سال گذشته مخالفت خود با جمهوری اسلامی را به دشمنی به ایران گسترش داده است. حضور تجزیه‌طلبانی که علنا تجزیه ایران را تبلیغ می‌کنند و تروریست‌هایی که دست‌شان به خون غیرنظامیان ایرانی آلوده است در برنامه این شبکه، به خوبی گویای رویکرد ایران ستیزانه این شبکه است.

ایران‌اینترنشنال؛ در خدمت اسرائیل

با شروع حملات تجاوزکارانه اسرائیل به خاک ایران، این شبکه با پوشش وسیع ویکطرفه تحولات این جنگ ویرانگر به عنوان یکی از بازوهای رسانه ای اسراویل علیه ایران به فعالیت مشغول است. «کامبیز نوروزی» حقوقدان و کارشناس رسانه ضمن اشاره به موارد متعدد نقض اصول اخلاق حرفه‌ای روزنامه‌نگاری از سوی تلویزیون ایران‌اینترنشنال از زمان آغاز جنگ اسرائیل علیه ایران می‌گوید «مواضع تلویزیون ایران‌اینترنشنال، در موقعیت جنگی کنونی علیه سرزمین و ملتی به نام ایران و به نفع اسرائیل است.» نوروزی در گفت‌وگو با خبرآنلاین ادامه می‌دهد: «قلمرو سرزمینی در تمام کشورهای جهان، امری غیرقابل گفت‌وگو است. قلمرو سرزمینی برای همه ملت‌ها از جنبه‌ای مقدس برخوردار است. ملت‌ها در تمام جنگ‌ها، برای حفظ سرزمین‌شان جان می‌دهند. سربازان انگلیسی یا فرانسوی که در جنگ جهانی دوم در برابر تجاوز آلمان هیتلری ایستادند از سرزمین‌شان دفاع کردند. سربازان، سربازان سرزمین هستند نه سربازان حکومت. در تمام دنیا، قاعده استوار و محکم این است که خاک سرزمین نباید به نفس بیگانه آلوده شود. تلویزیون فارسی‌زبان ایران‌اینترنشنال اما، به شکلی بسیار آشکار از نیروی نظامی دولتی حمایت می‌کند که به خاک سرزمین ایران تجاوز کرده است. فراموش نکنید، در تمام جوامع، کسانی که در زمان جنگ از بیگانگان حمایت و به پیشبرد اهداف دشمن کمک می‌کنند، خائن شناخته می‌شوند. من ابایی ندارم که این نکته را به صراحت بیان کنم. در زمان صلح، به شکل طبیعی هر شخص و رسانه‌ای ممکن است مدافع سیاست‌های کشوری و منتقد سیاست‌های کشوری دیگر باشد. در زمان جنگ اما، حمایت از کشور متجاوز معنای عینی خیانت است.»

بررسی وضعیت حقوق بشری تجاوز اسرائیل به ایران
فضاحت سکوت نهادهای بین‌المللی

همدلی| سکوت نهادهای بین‌المللی در قبلا تجاوز رژیم صهیونیستی به سازمان-های امدادی مانند بیمارستان‌ها، هلال احمر، بهزیستی، آمولانس‌های امدادی و همچنین بمباران غیرقانونی تاسیسات هسته‌ای که در همه کنوانسیون‌های بین‌المللی ممنوع است، از جمله موارد عجیب این روزهای صحنه جهان است. چیزی که بیشتر از پیش حقایق مسلط بر نهادهای مدعی حقوق بشر جهان را عریان کرده است. فضاحتی که این روزها بر این نهادها حاکم است، به خوبی گویای هویت و فلسفه وجودی آن‌هاست؛ یعنی خدمت به قدرتمندان ودیگر هیچ

عمادالدین باقی، پژوهشگر عرصه حقوق‌بشر، به دنبال حمله تجاوزکارانه رژیم نامشروع صهیونیستی به کشورمان و به شهادت رساندن جمعی از هم‌وطنان بی‌دفاع و فرماندهان عالی‌رتبه نظامی، و همچنین تعدادی از دانشمندان هسته‌ای کشور، روز گذشته به بیان نکاتی درباره سناریو اسرائیل برای آینده و علت سکوت جامعه جهانی پرداخت.

او در گفت‌وگو با ایرنا دلیل حمله اسرائیل به ایران در شرایطی که مذاکرات هسته‌ای در جریان بود و هیچ اعلام بن‌بستی نسبت به نتیجه مذاکره از سوی هیچ یک از طرفین نشده بود را این گونه تحلیل کرد: « وقایع چند روز اخیر نشان می‌دهد که مذاکرات از ابتدا صادقانه نبوده و جنبه پوششی و فریب داشته و بخشی از سناریویی بوده که امروز ما شاهد آن هستیم. درست در میان مذاکرات، آمریکایی‌ها بی سروصدا سیصد موشک پیشرفته نقطه‌زن به اسرائیل تحویل دادند و در داخل ایران تیم‌های عملیاتی سازماندهی می‌کردند و پهپاد به نقاط مختلف و حساس کشور قاچاق می‌کردند.»

او افزود: «ترامپ از روز اول یک دستور برای ایران تهیه کرده بود که یا این را می‌پذیرید یا بمباران تان می‌کنیم! این را چند بار هم اعلام کرد. این دیگر مذاکره نیست، دستور و جباریت است. اما دولت جدید ایران تصمیم داشت نشان دهد که سیاست‌های متفاوتی در پیش دارد و حتی برای اولین بار پس از ۴۵ سال خصومت و تنش، ورود آمریکا با سرمایه‌گذاری هزار میلیارد دلاری به بازار ایران را پذیرفتند و موافقت رهبری را هم‌گرفتند. ترامپ هم تمایل به این رخداد داشت اما وقتی با پول و حمایت لابی صهیونیستی به ریاست جمهوری رسیده حرف آخر را آن‌ها می‌زنند.»

باقی درباره سناریوی اسرائیل برای آینده گفت: « اسرائیل در واقع نیروی نیابتی و ناوگان نظامی آمریکا و ناتو در منطقه است و اگر خودش تنها بود از سال‌ها پیش دیگر وجود نداشت. امروز هم سناریوی اسرائیل چیزی جز آنچه آمریکا دنبال می‌کند نیست؛ لذا آنچه درباره برچیدن برنامه هسته‌ای قانونی ایران که در چارچوب پادمان است مطرح می‌کنند؛ خواسته مشترک میان آمریکا و ناتو و اسرائیل است، اما سناریوی سرنگونی حکومت و تجزیه ایران متعلق به خود اسرائیل است و میان آمریکا، اروپا و اسرائیل وحدت نظر وجود ندارد. برخی اقدامات در ایران در نزدیک کردن آنها به هم موثر بوده، ولی هنوز اجماعی روی سرنگونی و تجزیه حاصل نشده است.»

فعال سیاسی درباره گزینه‌های ایران برای مقابله با این تهاجم، گفت: « تنها گزینه، «مردم» هستند و همدلی و انسجام، اما متاسفانه آن‌چنان که باید و شاید گامی در راستای جلب همدلی مردم برداشته نشده و اگر شما شاهد یک موج همبستگی هستید خود مردم و نخبگان، حتی آنان که دلخوری‌هایی از حکومت داشتند پیشقدم شده و اعلام کردند اختلافات با حکومت را کنار می‌گذارند و برای دفاع از ایران یکصدا می‌شوند درحالی که در همه جای دنیا برعکس است و این حکومت است که پیشقدم می‌شود. انتظار این بود که دستگاه های قضایی و امنیتی پیشگام می شدند و آنهایی را که فقط مخالف سیاسی‌اند و به حفظ ایران باور دارند آزاد می‌کردند.»

باقی ادامه داد: «تنها گزینه ایران، داشتن حمایت گسترده‌تر مردمی و وحدت ملی است. حتی مخالفان و منتقدان را باید به بازی بگیرد. در این شرایط صدا و سیما می‌توانست فضا را برای شنیده شدن صدای منتقدان در داخل و خارج که اکنون قاطعانه با تجاوز اسرائیل و آمریکا مخالفت می‌کنند باز کند تا راه همدلی وسیع‌تر و جذب بیشتر هموار شود. می‌توانست پیام مهندس توسلی و بازرگان و سروش و کدیور و گنجی صدها شخصیت ایرانی دیگر در داخل و خارج را در خبرها بخواند یا با آن‌ها گفت‌وگو کنند و روشی که رابطه مردم با حکومت را در وضعیتی قرار داد که دشمنان غدار ایران طمع کنند و این تجاوزات ویرانگر را کلید برنند، اصلاح کنند.»

عمادالدین باقی درباره سکوت سنگین نهادهای بین‌المللی گفت: « این سکوت چند دلیل دارد؛ اول: بخشی از نهادهای حقوقی

بین‌الملل ابزار دست قدرت‌ها هستند مانند آژانس بین‌المللی انرژی اتمی. دوم: بخشی از نهادهای حقوقی مستقل در جهان مانند نهادهای حقوق بشری اعتراض کرده‌اند، اما اعتراض آنها فاقد ضمانت اجرایی و اثر عملی تعیین‌کننده است. سوم: تجربه حکومت سوریه چه در دوره حضور اسد و چه سقوط او، تجاوز روسیه به اوکراین، کشتار غزه و رفتار قدرت‌ها در جنگ با ایران (چه در دوره جنگ صدام علیه ایران و چه امروز در جنگ صهیونیست‌ها علیه ایران) نمونه‌هایی است از اینکه در روابط بین‌الملل همواره منطق زور حاکم بوده و هست نه معیارهای حقوقی. چهارم: جمهوری اسلامی دوستان وفادار و قدرتمند زیادی ندارد، چیزی که ما از آن به انزوای ایران یاد کرده و به آن اعتراض می‌کردیم، ولی جدی گرفته نمی‌شد.»

خبر

تعابیر عجیب سروش درباره رضا پهلوی:
پیرکودکِ بی‌فرهنگ

عبدالکریم سروش رضا پهلوی را «پیرکودک بی‌فرهنگ» خواند و نوشت: این روزها با ذوقی کودکانه و ابلهانه به یمین و یسار می‌رود و رعد و برقی و کرّ و فرّی می‌کند و چون شغالی در پوستین ببر چنگ و دندان می‌نماید و سرخوش از رؤیای تاج و تخت و دل‌سپرده به وعده‌های غاصبان قصّاب، می‌کوشد تا مشتی وحوش حلقه بگوش را گرد آورد و به اربابان بنماید که «هیچ شهی چون من این سپاه ندارد.»

به گزارش ایرنا، عبدالکریم سروش در مطلبی با انتقاد شدید از حمایت رضا پهلوی از حملات تجاوزکارانه رژیم صهیونیستی به کشورمان، نوشت:من به حقیقت مسخره‌تر و مضحکه‌تر و فرومایه تر از این شخصیّت نالایق و نادان و این مجسّمهٔ خیانت به وطن در عمرم ندیده‌ام. اگر کسی را بتوان «جاهل مرکّب» خواند هم اوست که نمی فهمد و نمی فهمد که نمی فهمد.غرق منجلاب است و می پندارد گلاب است.

سروش در مطلب خود تاکید کرده است: مالیخولیای قدرت او را چنان مست کرده که از تهی‌مغزی و یاوه‌گویی خود خبر ندارد و همینکه مشتی مشتریان مخبط برایش کف میزنند و دف میزنند، از فرط شوق گریبان چاک می‌کند و از خاک بر افلاک می‌پرد. پدربزرگش را استعمارگران آوردند و بردند. پدرش هم که خادم همان مخدومان بود به خلق جفا کرد و از خلق قفا خورد و در غربت با خفت مُرد و این یکی فقط خورده و خوابیده ولی هنوز نمُرده! و اکنون زهی سفاهت و بلاهت که این پیرکودک بی‌فرهنگ می‌خواهد در رکاب سرجوخه های اسرائیلی آفاق را درنوردد و پا بر خاک ایران نهد و طاوس علّیین و سلطان مشرق زمین شود. وی می‌افزاید: والله چنین اوهامی در خواب مستان خراب هم نمی‌گنجد و نمی‌دانم با کدام افسون و افیون وی را چنین مست و مجنون کرده‌اند که تب کرده و کف بر لب آورده و خواب پنبه دانه می‌بیند. مرا با وی سخنی نیست که سخن گفتن با ابلهان، عین ابلهی است.سروش در قطعه شعری خطاب به فریفتگان و خریداران او نوشت

بر تو دل می‌لرزدم ز اندیشه‌ای
با چنین خرسی مرو در بیشه‌ای
این دلم هرگز نلرزید از گزاف
نور حق است این نه دعویّ و نه لاف

اگر از حاکمان جمهوری اسلامی برگشته‌اید، از ایران که برنگشته‌اید لااقل رهبری را برگزینید که اهل کام و ناز نباشد و جوانی را در عشرت و بطالت سپری نکرده باشد و طوق بردگی بر گردن و جامه ذلّت بر تن نداشته باشد و شرم و شرافتی و عقل و شجاعتی در او دیده شود. سروش در پایان مطلب خود آورده است که شعر خواجه شیراز این روزها به دل می‌نشیند:

زیرکی را گفتم این احوال بین خندید و گفت
صعب روزی بوالعجب کاری پریشان عالمی
اهل کام و ناز را در کوی رندی راه نیست
رهروی باید جهان‌سوزی نه خامی بی‌غمی

قائم‌مقام وزیر کشور منصوب شد

اسکندر مؤمنی وزیر کشور در حکمی، علی‌اکبر پور جمشیدیان معاون امنیتی و انتظامی را با حفظ سمت، به عنوان قائم‌مقام خود منصوب کرد.

به گزارش مهر، مؤمنی در بخشی از این حکم آورده است: «انتظار دارد با همکاری معاونان و رؤسای سازمان‌ها و مراکز وابسته، نسبت به ایجاد هماهنگی و برقراری تعامل پویا و کارآمد میان بخش‌های مختلف ستادی و استانداری‌ها و پیگیری انجام و تحقق شایسته وظایف و مأموریت‌های وزارت کشور در حوزه‌های مختلف، در راستای امنیت و ارائه خدمات به مردم شریف و عزیز ایران اسلامی با برنامه‌ریزی دقیق و مناسب و با رعایت منشور اخلاقی کارگزاران دولت چهاردهم، اهتمام و اقدامات لازم بعمل آورید.»

شهادت یک دانشمند هسته‌ای به همراه همسرش

دکتر سید ایثار طباطبایی قمشه، دانشمند هسته‌ای به همراه همسرش در منزلش ترور شد. بر اساس آنچه مهر روایت کرده است، روزنامه شریف اعلام کرد دکتر سید ایثار طباطبایی قمشه دانشمند ناشناخته صنعت هسته‌ای کشور در حملات اواخر هفته قبل به همراه همسرش منصوره حاجی سالم در منزلشان ترور شد. در همین ارتباط خبرگزاری دولت در خبری نوشت: رادیوی رژیم صهیونیستی به نقل از یک منبع نظامی مدعی شد که پهپاد این رژیم یک دانشمند هسته ای را در تهران هدف عملیات ترور قرار داد.بنا بر آنچه ایرنا در کانال تلگرام خود روایت کرده، رادیوی رژیم صهیونیستی به نقل از یک منبع نظامی مدعی شد که پهپاد این رژیم یک دانشمند هسته ای را در تهران هدف عملیات ترور قرار داد. نهادهای رسمی این خبر را هنوز تایید نکرده اند.

دکتر طباطبایی، ورودی سال ۸۳ کارشناسی ارشد مهندسی مکانیک و ورودی دکترای سال ۸۶ همین رشته در گرایش مهندسی هسته‌ای بود که سال‌ها عمر خود را در صنعت هسته‌ای کشور سپری کرد.

خبر

رئیس اتاق بازرگانی ایران:

فعالان اقتصادی با تمام توان در صحنه هستند

رئیس اتاق بازرگانی، صنایع، معادن و کشاورزی ایران با بیان اینکه بازار به خوبی با همدلی مردم، بخش خصوصی و دولتی مدی یت شده است، گفت: همه بنگاه‌های اقتصادی کمک به آحاد مردم در این شرایط را تکلیف ملی می دانند

صمد حسن زاده روز شنبه و در نهمین روز جنگ تحمیلی رژیم صهیونیستی علیه ملت ایران در گفت و گوی زنده با استودیو ایرنا اظهار داشت: مردم ایران در طول تاریخ همواره از شرایط حساس با همدلی عبور کرده‌اند

وی افزود: در چنین شرایط و گرفتاری‌هایی نیاز است که آحاد مردم در کنار یکدیگر بایستند و با سیاست های کشور همراه شوند که می‌تواند به تقویت کشور برای مقابله جنایت‌هایی که رژیم صهیونیستی رقم زده، منجر شود.

رئیس اتاق بازرگانی ایران ادامه داد: مردم ما شایستگی خود را همواره در همه اتفاقات و حوادث پس از انقلاب نشان داده‌اند و امروز هم که این تهاجم غیرقانونی به کشور تحمیل شده مردم ما هم بر اساس عواطف و اعتقادات خود و تعصبی که به میهن اسلامی دارند، در کنار هم کمک می‌کنند تا هرچه سریعتر شرایطی که صهیونیست‌ها برای کشور ایجاد کرده‌اند را با سربلندی پشت سر بگذارند.

رئیس اتاق بازرگانی ایران تاکید کرد: بخش خصوصی با همکاری تمامی واحدهای تولیدی و توزیعی بخصوص در تامین کالاهای اساسی مردم نهایت همکاری را تا امروز انجام داده است.

فعالیت همه کارخانه ها برای تولید

صمدزاده ادامه داد: تمامی کارخانجات برای تامین نیازهای داخلی و معیشتی مردم، نهایت تلاش خود را برای اینکه کمبودی در جامعه دیده نشود انجام می‌دهند.

رییس اتاق بازرگانی ایران با اشاره به بیانیه مشترک اتاق های بازرگانی، اصناف و تعاون برای مدیریت بازار و نیازهای کشور افزود: توصیه ها و دستورات لازم در این زمینه به بخش خصوصی داده شده است تا در این زمان حساس واحدهای تولیدی در کنار مردم و کشور ایران باشند.

هیچ کمبودی در کشور نداریم

حسن زاده تاکید کرد: بخش خصوصی برای تامین نیاز کالاهای اساسی نهایت تلاش را انجام می‌دهد و ما واقعاً بسیار خوشحال هستیم که می‌بینیم در تمامی مغازه‌ها و سوپرمارکت‌ها هیچ‌گونه کمبود هیچ گونه نیازی برای کسری و یا برای اینکه کمبود کالایی در جامعه دیده شود، وجود ندارد.

رئیس اتاق بازرگانی ایران تاکید کرد: در این شرایط سخت بازار به الحمدلله به خوبی اداره می‌شود و تمامی بنگاه‌های اقتصادی و واحدهای تولیدی کنک به مردم را به عنوان یک تکلیف و وظیفه ملی یک اصل می دانند.

همه واحدهای تولیدی برای تامین نیازها نهایت تلاش را انجام می دهند

رئیس اتاق بازرگانی ایران با تاکید بر اینکه فعالان حوزه تولید و واحدهای تولیدی ببه مسئولیت اجتماعی خود در برابر ملت ایران واقفند، افزود: آنان این تعهد و وظیفه خود را در تمام زمینه ها نشان داده اند.

حسن زاده اطهار داشت: در این شرایط جنگ که رژیم صهیونیستی به ایران تحمیل کرده است، همه واحدهای تولیدی برای تامین نیازها و کالاهای اساسی در تمامی زمینه ها تلاش می کنند.

وی به تولیدکنندگان و اصناف توصیه کرد که در این شرایط سخت در کنار ملت نهایت همکاری داشته باشند و اتاق های بازرگانی در کل کشور برای تامین نیازهای واحدهای تولیدی با نهادها و مسئولان همکاری را انجام دهند.

حسن زاده با بیان اینکه تولید کنندگان و صنعتگران به امور خداپسندانه و انساندوستانه نیز توجه دارند، ابراز امیدواری کرد که همه مردم ایران با سلامتی این شرایط را پشت سر بگذارند.

استمرار تولید سیمان؛ کمبود نداریم

دبیر انجمن سیمان گفت: تمامی واحدهای تولید سیمان در کشور بدون وقفه در حال فعالیت هستند.

علی‌اکبر الوندیان، دبیر انجمن صنفی کارفرمایان صنعت سیمان، در گفتگو با مهر اظهار کرد: تمامی واحدهای تولید سیمان در کشور بدون وقفه در حال فعالیت هستند و روند تولید در هیچ‌کدام از کارخانه‌ها متوقف نشده است.

به گفته وی، روزانه حدود ۱۸۰ هزار تن سیمان در کشور تولید می‌شود که نشان‌دهنده پایداری و استمرار فعالیت این صنعت است.

الوندیان همچنین با تأکید بر ثبات بازار، اطمینان داد که ذخایر کافی از سیمان در کشور وجود دارد و هیچ‌گونه کمبودی در تأمین نیاز بازار داخلی احساس نمی‌شود.

معاون وزیر جهاد کشاورزی اعلام کرد؛

برخورد جدی و قانونی با گران فروشی و احتکار

معاون امور برنامه ریزی و اقتصادی وزارت جهاد کشاورزی از برخورد جدی و قانونی با هرگونه احتکار و گران فروشی کالای اساسی خبر داد.

به گزارش ایسنا، در حالی که یک هفته از تجاوز رژیم اشغالگر صهیونیست به ایران می‌گذرد، نگرانی بابت تامین کالای اساسی در میان مردم وجود دارد، اما در این میان افراد سودجویی نیز هستند که خبر سودجویی و احتکار برخی افراد و اصناف جریان‌ساز شد.

اکبر فتحی- معاون امور برنامه ریزی و اقتصادی وزارت جهاد کشاورزی - در گفت وگویی با صدا و سیما اظهار کرد: خوشبختانه تمامی کسبه و اصناف همکاری‌های لازم را دارند، اما در برخی مواقع نیز با موارد احتکار مواجه می‌شویم که مردم در صورت مواجهه با این موارد باید با شماره ۱۲۴ که میان وزارت صمت و وزارت جهاد کشاورزی مشترک است وگزارشات به ما ارائه می‌شود و سامانه ۱۲۵ سازمان تعزیرات تماس گرفته و گزارش دهند که در این صورت همکاران ما در حوزه گران فروشی و احتکار نظارت و پیگیری‌های لازم را خواهند داشت.

کالا هست و جای نگرانی نیست

«غذا» امنیت دارد

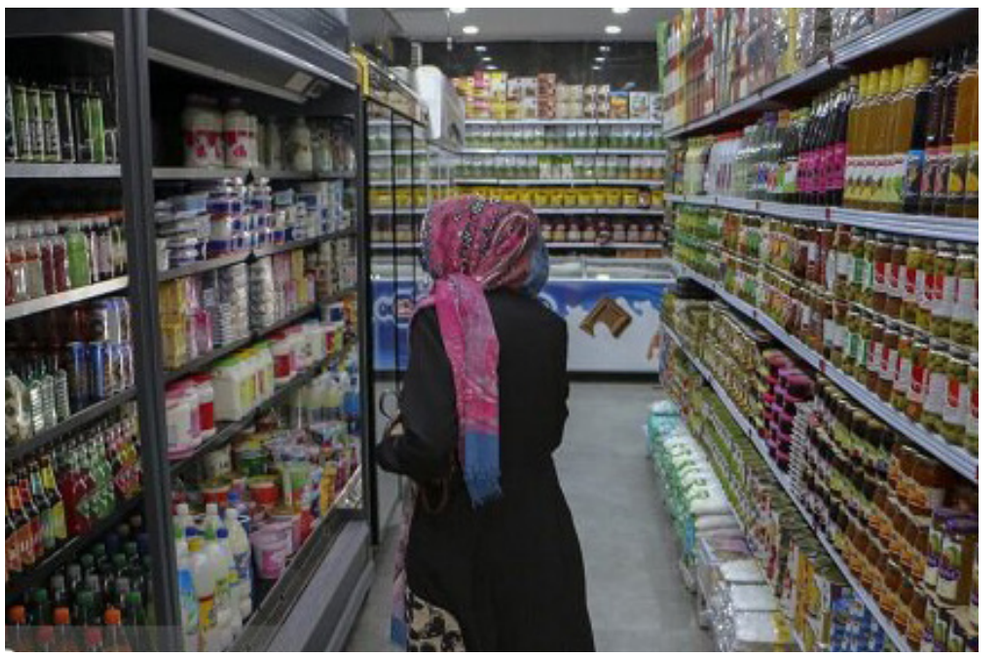

همدلی| رئیس اتحادیه بنکداران مواد غذایی با اشاره به انجام چندین بازدید میدانی از سطح بازار، تأکید کرد: هیچ کمبود، افزایش قیمت یا تخلفی در زمینه تأمین مواد غذایی مشاهده نشده و شهروندان نباید نگران خریدهای خود باشند.

رضا کنگری، رئیس اتحادیه بنکداران مواد غذایی، از وضعیت مطلوب بازار خبر داد و گفت: در حال حاضر پس از چهار بازدید میدانی، رصدها همراه باتیم در بنکداری‌ها و عمده‌فروشی‌ها نشان می‌دهد که خوشبختانه کالا به وفور وجود دارد و بازار روند عادی خود را طی می‌کند.

او افزود: قیمت‌ها نسبت به ۱۰ روز پیش بدون تغییر باقی مانده‌اند و هیچ افزایش یا کاهش قیمتی مشاهده نشده است. بازار مانند گذشته در جریان است و تخلفی در زمینه افزایش قیمت یا کمبود کالا گزارش نشده است. زنجیره تأمین و تولید کنار هم قرار دارند و فعالیت عادی خود را ادامه می‌دهند؛ در نتیجه هیچ مشکل خاصی وجود ندارد و جای نگرانی نیست.

کنگری درباره وضعیت فروشگاه‌ها و احتمال احتکار گفت: فروشگاه‌های زنجیره‌ای زیرمجموعه اتحادیه بنکداران مواد غذایی نیستند و حتی اگر این فروشگاه‌ها با تعطیلی یا کمبود مواجه شوند، باز هم هیچ مشکلی در تأمین مواد غذایی نخواهیم داشت. فروشگاه‌های خُرد، مانند سوپرمارکت‌ها که در سطح شهر و در کوچه‌پس‌کوچه‌ها فعال هستند نیز با هیچ کمبود یا محدودیتی در فروش و عرضه مواجه نیستند و شهروندان می‌توانند از این فروشگاه‌ها نیازهای خود را تامین کنند.

رئیس اتحادیه بنکداران مواد غذایی در پایان با تاکید بر پرهیز از خرید هیجانی و بیش از نیاز، به ایسنا گفت: از هموطنان خواهش می‌کنم که دلهره‌ای در زمینه خرید مواد غذایی نداشته باشند. تولید و توزیع کالا به صورت انبوه ادامه دارد و هیچ کمبودی وجود ندارد. شهروندان با همان الگوی مصرف عادی خود خرید کنند و مطمئن باشند که در آینده نیز مشکلی در این زمینه نخواهیم داشت.

جانشین وزیر صنعت، معدن و تجارت در امور بازرگانی هم با بیان اینکه بازار در شرایط عادی است، گفت: هیچ کمبودی در خصوص کالاهای اساسی و مایحتاج مردم وجود ندارد.

محمدصادق مفتح در نهمین روز از جنگ تحمیلی رژیم صهیونیستی علیه ملت ایران، درباره آخرین وضعیت بازار اظهار داشت: تمام کالاهای مورد نیاز مردم تامین شده است و در تهران و استان های مسافرپذیر هیچ کمبودی وجود ندارد.

جانشین وزیر صنعت، معدن و تجارت در امور بازرگانی ادامه داد: نه‌تنها سهمیه آرد استان‌های مسافرپذیر تامین شده است، بلکه نان پخته شده از استان های همجوار نیز ارسال می شود.

او با اشاره به اینکه لبنیات و شیر مورد نیاز نیز تامین شده است، به ایرنا گفت: در این زمینه نیز مشکلی وجود ندارد و همه چیز در اختیار مردم قرار دارد.

مفتح عنوان کرد: با کمک وزارتخانه های متوالی و اصناف و تولیدکنندگان نیاز مردم تامین شده است و این روند پیگیری همچنان ادامه دارد.

او تاکید کرد: مردم نگران اطمینان کالاهای اساسی نباشند همه چیز در بازار موجود است و این روند استمرار دارد.

جانشین وزیر صنعت، معدن و تجارت در امور بازرگانی با اشاره به ثبت سفارش واردات گفت: اکنون سامانه جامع تجارت فعال است و واردکنندگان اقدام به ثبت سفارش می کنند. ثبت سفارش کالاها در شرایط عادی سپری می شود.

مفتح خاطرنشان کرد: وزارت صنعت، معدن و تجارت با همکاری سایر وزارتخانه ها و وزارت کشور به طور مستمر جلسه های هماهنگی تامین نیاز کالاهای اساسی مردم را برگزار می کنند و مصوبه ها برای اجرا به نهادها ابلاغ می شود.

جانشین وزیر صنعت، معدن و تجارت در امور بازرگانی از همکاری اصناف اتحادیه ها در تامین نیازهای اساسی مردم و بازگشت آرامش در بازار قدردانی کرد.

اتاق اصناف تهران هم اعلام کرد که این نهاد کاملا آمادگی دارد تا مایحتاج ضروری مردم را تأمین کند و از شهروندان خواست تا از نگرانی‌های بی‌مورد در خصوص موجودی کالاهای اساسی خودداری کنند.

مسئولان تأکید کردند که هیچ مشکلی در تأمین کالاهای ضروری و مایحتاج عمومی وجود ندارد و مردم می‌توانند با خیال راحت به زندگی روزمره خود ادامه دهند و از خریدهای هیجانی و شایعات پرهیز کنند.

وزیر صنعت، معدن و تجارت و مدیران استان‌ها نیز اعلام کردند که ذخایر دولتی کالاهای اساسی همچنان دست‌نخورده و تأمین اقلام مورد نیاز مردم در حال انجام است. همچنین،مسئولان تأکید کردند که بازار به طور عادی و بدون هیچ‌گونه اختلالی در حال فعالیت است.

اتاق اصناف تهران همچنین به اتحادیه‌ها، بازارها و فروشگاه‌ها اطلاع داده است که از امروز واحدهای صنفی باید به طور کامل فعال باشند. طبق این دستور، فروشندگان و شاغلان صنفی موظف به تأمین کالاهای ضروری برای مردم هستند.

علاوه بر این، نظارت‌ها بر بازار تقویت شده است. دستگاه‌های نظارتی همچون تعزیرات حکومتی، جهاد کشاورزی و استانداری‌ها به طور مستمر بازار را رصد می‌کنند تا از بروز هرگونه احتکار و فروش با قیمت‌های غیرمنصفانه جلوگیری کنند.

پیام این نظارت‌ها به مردم این است که نیازی به عجله برای خرید وجود ندارد و اقدامات نظارتی گسترده‌ای برای حفظ ثبات بازار در جریان است، بنابراین مردم باید از نگرانی‌های بی‌مورد خودداری کرده و به یاد داشته باشند که تأمین مایحتاج عمومی به طور کامل در دسترس است و مسئولان در حال کنترل اوضاع هستند. از شهروندان خواسته شده است که از خریدهای غیرضروری و احساسی خودداری کنند تا استرس اضافی به خود وارد نکنند.

توصیه‌های یک کارشناس برای عبور موفق از روزهای سخت؛

الزامات اداره اقتصاد در دوره جنگ

راغفر معتقد است بازگشت به سیاستهای دوره جنگ، به معنای عمل به تعهدات حاکمیت در مقابل مردم، می‌تواند موجب ثبات اجتماعی و اقتصادی و نهایتا ثبات سیاسی شود. اتفاقی که اگر رخ دهد عبور از این شرایط را تسهیل خواهد کرد.

به گزارش خبرگزاری خبرآنلاین، یک هفته پیش، به نظر می‌آمد مذاکرات میان ایران و ایالات متحده، با وجود موانع، پیش می‌رود. حمله ناگهانی اسراییل به ایران همه چیز را تغییر داد. حالا مساله چگونگی خاتمه جنگی است که می‌تواند مدتی ادامه پیدا کند. ایران و اسراییل از سالها قبل به نبردهای رودر روی زیادی کشیده شده بودند و پس از ۷ اکتبر این نبردها به شکل حمله مستقیم درآمد اما این بار یک جنگ تمام عیار آغاز شده است. یکی از ویژگی‌های جنگ‌های تمام عیار، غیرقابل پیش‌بینی بودن زمان پایان آن است. این جنگ‌ها ظرفیت زیادی برای تبدیل شدن به یک جنگ فرساینده و طولانی را دارند. این مسیر طولانی، دولت و حکومت را به تغییر سیاستها و نحوه اداره کشور هم وادار می‌کند.

اداره کشور در زمان جنگ مستلزم اجرای سیاستهایی خاص است. در دوره‌های جنگی دولتها به دنبال توسعه نمی‌روند و هدف خود را عقب نشاندن و تنبیه دشمن قرار می‌دهند. در جنگ‌های مدرن به وضوح می‌توان این نکته را مشاهده کرد که دولتها به جای بازار، اقتصاد رقابتی و رشد اقتصادی، سراغ برنامه‌ریزی، حمایت عمومی، تمرکز بیشتر و تثبیت شرایط می‌روند. جنگ به خودی خود جامعه را نگران و پریشان می‌کند و دولتها با این اقدامات تلاش می‌کنند، مشکلات عمومی را به حداقل برسانند.

سیاستهای اقتصادی دوره جنگ، در بیشتر کشورها تقریبا مشابه بوده است. دولتها بیشتر بازرگانی خارجی را در دست می‌گیرند و همزمان صنایع بزرگ را هم اداره می‌کنند.

هدف از این اقدامات به دست آوردن منابع مورد نیاز و کنترل امور به اندازه‌ای است که اشتغال داخلی بالا برود و صنایع متوسط و خرد که خصوصی هستند فرصت بقا داشته باشند. سیاستمداران می‌دانند برای پیروزی در جنگ، به حداکثر همبستگی اجتماعی نیاز دارند و سیاستهای اقتصادی نیز نیازمند چنین نگاهی هستند.

همچنین نیاز دولت به مواد اولیه ساخت تسلیحات مهم‌ترین انگیزه آن برای اداره صنایع بزرگ است. بخش بزرگی از این صنایع خصوصا آنهایی که مصرفی هستند، با تغییر کاربری ممکن است مجبور به تامین نیازهای صنایع تسلیحاتی شوند. اقتصاددانان منتقد در تحلیل جنگ ۸ ساله سهم بزرگی برای رویکرد اقتصادی دولت آن زمان قائل هستند.

از جمله این کارشناسان، حسین راغفر، کارشناس اقتصادی است. او در گفتگویی با خبرآنلاین، ضمن اشاره به حمله اسراییل به ایران، گفت: «ما در مقابل این شرایط تجربه کافی داریم و می‌توانیم بدون دستپاچگی، به سرعت اقتصاد کشورمان را به سمتی هدایت کنیم تا از این وضعیت تحمیلی خارج شویم. به باور من تجربه دهه نخست انقلاب و به ویژه ۸ ساله جنگ می‌تواند راهنمای خوبی برای دوره دشوار آتی باشد.»

وی با بیان اینکه تنها مسیر درست، در دوره جنگ، بازگشت به سیاستهای دهه نخست انقلاب است، ادامه داد: «ما در دوره‌ای قرار داریم که بیش از هر زمانی باید همبستگی اجتماعی بالا برود. در این دوران اهمیت اجرای تعهدات حکومت و دولت در قبال مردم که در قانون اساسی روی آن تصریح شده، دو چندان است. درواقع دولت و حکومت باید به مردم نشان دهند که به جز خطرات ناشی جنگ، دیگر مصائب آن‌ها را کاهش می‌دهند.»

عضو هیات علمی دانشگاه الزهرا در پاسخ به اینکه کدام اقدامات را مهم‌تر می‌داند، توضیح داد: «من فکر می‌کنم بازگشت به اصل ۴۴ اولیه می‌تواند راهگشا باشد. در شرایط جنگی باید از هدررفت منابع جلوگیری کرد و همزمان دولت منابع کافی برای تامین نیازهای معیشتی، آموزشی و درمانی را داشته باشد. بنابراین ناچار خواهند بود بخشهایی از اقتصاد را به دست دولت بسپارند تا برنامه‌ریزی مرکزی تقویت شود.»

راغفر نقطه عطف این موضوع را، دولتی کردن دوباره نظام بانکی دانست.

این منتقد اقتصادی ادامه داد: «دولت باید به تعهدات اساسی خود یعنی تامین آموزش، بهداشت و خدمات سلامت همگانی دوباره بازگردد. همچنین تلاش برای ایجاد شغل و تامین سرپناه مناسب و ارزان برای عموم مردم از دیگر وظایفی است که دولت باید دوباره بر عهده بگیرد. این اقدامات بسیار زیاد هستند و توضیح گسترده آن را به وقتی دیگر بسپاریم.»

وی معتقد است تنها پیش‌شرط این تحول، عزم سیاسی است.

راغفر با انتقاد از رویکرد حاکم بر دوره پس از جنگ توضیح داد: «با شعارهایی بزرگ، حتی قانون اساسی تغییر کرد ولی دستاوردی به دست نیاوردند. در شرایط عادی و به دور از جنگ و تحریم، آن اقدامات جز شکست و افزایش فساد در سطحی حیرت آور، دستاوردی نداشت. اکنون که کشور مورد یورش مستقیم جنایتکاران جهانی قرار گرفته، باید هر چه سریع‌تر اقدامات زیان‌بار پیشین را به نفع سیاستهایی که مردم را متحد می‌کند، کنار گذاشت.»

منتقد سیاستهای اقتصاد بازار ضمن تاکید بر اینکه راه حل روشنی برای اداره بهتر کشور وجود دارد، عنوان کرد: «ما نسبت به دهه نخست انقلاب هم تجربه بیشتری داریم و هم تکنولوژی بهتری در اختیار داریم. در ابتدای انقلاب سطح فناوری به مراتب عقب‌تر بود ولی امروز هر سهمیه‌بندی به راحتی ممکن می‌شود چرا که سیستم‌های هوشمند جایگزین توزیع کوپن کاغذی شده که هم ارزان‌تر است و هم راحت‌تر. در ابتدای انقلاب، از چاپ تا توزیع کوپن مشکلاتی داشت که امروز ارتقای فناوری این مشکلات را رفع می‌کند.»

وی تاکید کرد: «اقداماتی چون آموزش همگانی یا بهداشت و درمان رایگان موجب همبستگی اجتماعی است و آرامش فکری به مردم می‌دهد. می‌توان سیاستهای رفاهی را آن چنان هوشمندانه طراحی کرد که به سود بهبود سرمایه گذاری شود. مثلا می‌توان با گسترش و بهبود وضع حمل و نقل عمومی و توسعه بخش همگانی و ارزان آن، از مصرف بالای بنزین کاست و منابع موجود در این بخش را هم صرف سرمایه‌گذاری مولد کرد.»

راغفر با یادآوری ظرفیت مالیاتی بالقوه کشور، توضیح داد: «دولت اگر واقعا در پی حفظ آرامش مردم باشد می‌تواند با استفاده از امکاناتی که فناوری‌های امروزی به وجود آورند، از فعالیتهای مختلف مالیات کافی دریافت کند تا از این راه بتواند منابع عمومی برای حمایت از مردم و تولید خرد و متوسط را تامین کند. به باور من از این مسیر می‌توانیم در این برهه حساس جنگی، ثبات اقتصادی و اجتماعی و در پی آن ثبات سیاسی بیشتری داشته باشیم.»

وی با تاکید دوباره بر دولتی کردن بانکها در باره راه حل این اقدام گفت: «مشابه ابتدای انقلاب می‌توان آنها را ابتدا در هم ادغام و سپس دولتی کرد. اهمیت دولتی شدن بانکها در این است که دولت امکان مدیریت بیشتری بر منابع و نظام پولی کشور را خواهد داشت و می‌تواند با هدایت این سرمایه‌ها به بخش تولید، گره از کار اقتصاد بگشاید. ضمن اینکه بانکهای خصوصی هم باید به عملکرد خودشان در این سالها بنگرند و ببینند جز فساد و فاصله طبقاتی دستاوردی نداشتند و به همین دلیل امروز حق اعتراض ندارند.»

خبر

ارائه خدمات بانک سپه برقرار شد

بانک سپه در اطلاعیه‌ای اعلام کرد: مشکل ارائه خدمات کارت‌های نقدی این بانک بر طرف شده و مشتریان می‌توانند از این خدمات بهره‌مند شوند.

به گزارش ایلنا، بانک سپه در اطلاعیه‌های اعلام کرد: به اطلاع مشتریان گرامی میرساند، با توجه به بروزرسانی سامانه ها و اطلاعات، مشکل ارائه خدمات کارتهای نقدی این بانک بر طرف شده و مشتریان گرانقدر می توانند از این خدمات بهره‌مند شوند.

زمان استفاده از خدمات غیرحضوری از طریق اینترنت بانک و موبایل بانک نیز به زودی اطلاع رسانی خواهد شد.

شایان ذکر است، طی دو روز گذشته و قبل از بروزرسانی سامانه ها، با تدابیر اتخاذ شده توسط بانک سپه و به منظور رضایت حال مشتریان گرامی، نسبت به واریز بخشی از سپرده های تعدادی از سپرده گذاران و پرداختی های بخش دیگری از مشتریان از طریق کارسازی مبالغ در حساب سایر بانک‌های کشور اقدام شده است.

آمادگی بیمه ایران برای ارائه خدمات بیمه حمل کالا

مدیر عامل بیمه ایران اعلام کرد: در شرایط حساس کنونی و با هدف تأمین نیازهای مردم و کشور بیمه ایران آماده ارائه خدمات بیمه ای به شرکت های حمل و نقل است.

علی جباری در گفت وگو با ایرنا، اظهار داشت: بیمه ایران تنها بیمه دولتی است که در کنار ارایه خدمات بیمه ای مسئولیت های حاکمیتی در صنعت بیمه بخصوص در شرایط بحران را برعهده دارد.

وی با بیان اینکه بیمه ایران تجربه ارائه خدمات بیمه ای در زمان جنگ هشت ساله تحمیلی به نفتکش ها و کشتی های تجاری ایرانی را دارد، گفت: در آن زمان شرکت های بین المللی از ارایه خدمات بیمه به ایرانیان امتناع می کردند اما بیمه ایران با هدف کمک به اقتصاد کشور وارد میدان شد و بیمه کشتی ها و نفتکش ها را بر عهده گرفت.

رئیس شورای عمومی سندیکای بیمه گران ایران با تاکید بر اینکه ارایه خدمات بیمه ای در دوران بحران و جنگ قطع نمی شود، به تاکیدات وزیر امور اقتصادی و دارایی مبنی بر تداوم تعهدات صنعت بیمه در شرایط کنونی استناد کرد و افزود: مشکلی در ارائه بیمه حمل بار نداریم و حتی اگر سایر شرکت های بیمه نتوانند خدمات بیمه ای در این زمینه ارایه کنند، بیمه ایران به مسئولیت و وظیفه حاکمیتی خود در شرایط بحران عمل خواهد کرد.

پوشش بیمه خطر جنگ برای منازل و بدنه خودرو طراحی شد

پوشش بیمه خطر جنگ برای منازل مسکونی و بدنه خودرو شهروندان توسط بیمه ایران طراحی و ارائه شد.

به گزارش وزارت اقتصاد، بیمه ایران در راستای ایفای نقش و مأموریت ملی خود، برای ایجاد آرامش خاطر آحاد مردم جامعه به عنوان تنها شرکت بیمه دولتی با بهره‌گیری از تجربیات در پوشش اموال و دارایی‌های ملت شریف ایران به ویژه پوشش ناوگان کشتیرانی و هوایی در ایام هشت سال دفاع مقدس و خدمت رسانی به آحاد مردم، پوشش خطر جنگ را در منازل مسکونی و بیمه بدنه خودرو ارائه می‌دهد.

بیمه‌گذاران و متقاضیان می‌توانند جهت تهیه این پوشش بیمه‌ای به شعب و نمایندگی‌های شرکت سهامی بیمه ایران در سراسر کشور مراجعه کنند و با توجه به شرایط کنونی کشور، صدور بیمه‌نامه‌ها بدون بازدید حضوری انجام می‌شوند و تلاش برای حفظ کیفیت خدمات به مردم عزیزمان به صورت پیوسته ادامه دارد.

بیمه‌گذارانی که در گذشته در بیمه ایران برای منازلشان بیمه آتش‌سوزی و برای خودروی خود، بیمه بدنه دریافت کرده‌اند، می‌توانند با دریافت الحاقیه بیمه‌نامه خطر جنگ را فعال کنند و دریافت بیمه‌نامه‌های خطر جنگ برای هموطنانی که تاکنون از خدمات بیمه ایران در این خصوص بهره نبرده‌اند نیز با مراجعه به یکی از نمایندگان و شعب بیمه ایران در سراسر کشور قابل دریافت است

استمرار خدمات بانک ملی ایران؛ با توصیه به کاهش تردد شهری

بانک ملی ایران، در راستای تعهد به خدمت‌رسانی مستمر و پاسخگویی به نیازهای عموم مردم اعلام کرد تمامی خدمات بانکی در شعب سراسر کشور و درگاه‌های غیرحضوری بانک ملی ایران ادامه دارد و همانند گذشته مشتریان این بانک می توانند از خدمات این بانک استفاده کنند.

به گزارش روابط عمومی بانک ملی ایران، همه شعب این بانک در سراسر کشور طبق روال معمول دایر بوده و خدمات بانکی را بدون وقفه و به‌صورت کامل به مشتریان گرامی ارائه می‌کنند. در عین حال این بانک با تاکید بر اهمیت حفظ سلامت هم‌وطنان، از مشتریان محترم درخواست می‌کند تا حد امکان از مراجعه حضوری به شعب خودداری کرده و برای انجام امور بانکی از خدمات غیرحضوری استفاده کنند.

سامانه‌های جامع و امن بام و بله امکان انجام طیف گسترده‌ای از خدمات بانکی را به‌صورت ۲۴ ساعته، بدون نیاز به حضور در شعب،به‌صورت شبانه‌روزی فعال هستند و خدمات بانکی را بدون اختلال در اختیار هم‌وطنان قرار داده و نقش مهمی در کاهش ترددهای شهری و حفظ سلامت عمومی ایفا می‌کنند.

بانک ملی ایران ضمن آرزوی سلامتی برای همه مردم عزیز ایران، همچنان در کنار مشتریان خود ایستاده و با بهره‌گیری از فناوری‌های نوین، خدماتی سریع، ایمن و آسان را در اختیار آنان قرار می‌دهد.

در پی تحولات خاورمیانه؛

خروج سرمایه از صندوق‌های سهام جهانی شدت گرفت

صندوق‌های سهام جهانی در هفته منتهی به ۱۸ ژوئن، ۱۹.۸۲ میلیارد دلار خروج خالص سرمایه ثبت کردند که بیشترین میزان در سه ماه اخیر است و تحت تاثیر تشدید تنش‌ها در خاورمیانه و ادامه عدم اطمینان در مورد سیاست‌های تجاری آمریکا، روی داده است.

به گزارش ایسنا، بر اساس داده‌های شرکت LSEG، سرمایه‌گذاران در طول هفته مذکور، ۱۹.۸۲ میلیارد دلار خالص در صندوق‌های سهام جهانی فروختند.

صندوق‌های سهام آمریکا با فروش خالص ۱۸.۴۳ میلیارد دلاری که بزرگترین خروج سرمایه از آنها در سه ماه گذشته بود، رکورددار خروج منطقه‌ای سرمایه شدند. آسیا شاهد خروج ۲.۸۶ میلیارد دلار سرمایه از این صندوق‌ها بود، در حالی که اروپا، ورود خالص ۶۴۰ میلیون دلار سرمایه را ثبت کرد.

با وجود فروش گسترده تر، صندوق‌های بخشی سهام، ۵۷۳ میلیون دلار ورودی خالص جذب کردند که چهارمین هفته متوالی رشد بود. بخش‌های فناوی و صنعتی به ترتیب با جذب ۱.۵ میلیارد دلار و ۷۵۲ میلیون دلار خالص سرمایه، بیشترین رشد سرمایه بخشی را داشتند، در حالی که بخش مالی، نزدیک به ۱.۵ میلیارد دلار خروجی خالص داشت.

صندوق‌های اوراق قرضه جهانی برای نهمین هفته متوالی محبوب بودند و حدود ۱۳.۱۳ میلیارد دلار خالص سرمایه جذب کردند.

وجوه اوراق قرضه یورویی پس از ۷.۹۷ میلیارد دلار جذب سرمایه در هفته قبل، ۳.۰۷ میلیارد دلار ورودی خالص داشتند. سرمایه‌گذاران همچنین از صندوق‌های اوراق قرضه کوتاه‌مدت و پربازده استقبال کردند که به ترتیب، ۲.۹۳ میلیارد دلار و ۱.۹۴ میلیارد دلار ورود سرمایه داشتند.

در مقابل، سرمایه‌گذاران پس از فروش خالص حدود ۴.۱ میلیارد دلار در هفته قبل، ۲.۷ میلیارد دلار دیگر از صندوق‌های بازار پول خارج کردند.

تقاضا برای صندوق‌های کالایی طلا و فلزات گرانبها در طول هفته، به بالاترین میزان در دو ماه گذشته رسید و این صندوق‌ها، ۲.۸۴ میلیارد دلار ورودی خالص دریافت کردند

بر اساس گزارش رویترز، صندوق‌های اوراق قرضه بازارهای نوظهور، با افزایش تقاضا برای هشتمین هفته متوالی، جریان خالص ورودی ۲.۵ میلیارد دلاری را جذب کردند. با این حال، بر اساس داده‌های مربوط به ۲۹ هزار و ۷۲۶ صندوق، سرمایه‌گذاران ۲۳۴ میلیون دلار از صندوق‌های سهام خارج کردند.

خبر

رژیم صهیونیستی ۴۰۰ ایرانی را به شهادت رسانده است

رییس مرکز روابط عمومی واطلاع رسانی وزارت بهداشت آخرین آمار شهدا و مجروحان ناشی از تجاوزات وحشیانه رژیم اشغالگر قدس به کشورمان را اعلام کرد.

حسین کرمانپور در شبکه اجتماعی ایکس نوشت:« وارد نهمین روز تجاوز نظامی رژیم بی بنیاد اسراییل به سرزمین کوروش و آرش کمانگیر شدیم.

تا صبح دیروز شنبه یکم تیر دست دولت اسراییل به خون بیش از ۴۰۰ ایرانی بی دفاع، آلوده و ۳۰۵۶ نفر را مجروح موشک ها و پهپادهای خود ساخت!

در این میان ۲۲۲۰ نفر در بیمارستانهای وزارت بهداشت درمان و ترخیص شدند و ۲۳۲ نفر هم در محل حادثه درمان سرپایی شدند.

در این مدت همکاران شریف من در بیمارستانهای سراسر کشور ۴۵۷ عمل جراحی را برای مجروحین این حادثه انجام دادند.

۵۴ نفر از شهدا زن و کودک، ۵ شهید از کادر درمان و بیشتر مصدومین و شهدا هم غیر نظامی بوده اند.»

همچنین جعفر میعادفر، رئیس سازمان اورژانس کشور گفت: طی حملات رژیم صهیونیستی، ۷ دستگاه آمبولانس اورژانس و ۱۴ نفر از تکنسین‌های اورژانس کشور آسیب دیده‌اند که چند نفر به دلیل شدت حادثه از چرخه عملیات خارج شده‌اند.

او افزود: ۳ پایگاه اورژانس و یک مرکز بهداشتی دچار آسیب ناشی از حملات شده‌اند و ۳ بیمارستان طی چند روز گذشته آسیب دیده است.

توصیه‌های امنیتی پلیس به مردم

سردار منتظر المهدی سخنگوی فراجا چند نمونه از توصیه‌های امنیتی و انتظامی را به شهروندان اعلام کرد.

این توصیه ها به شرح ذیل است:

۱_ به خودروهای باربری به ویژه مسقّف دقت کنید و موارد مشکوک را به پلیس اطلاع دهید.

۲_ مدیران باربری‌ها در ترمینال‌های برون شهری دقت بیشتری در تحویل و دریافت بار داشته باشند. مواردی یافت شده که دشمن برای جا به جایی محموله خود از طریق باربری‌ها اقدام کرده؛ لذا مدیران باربری نیاز است حفاظت خود را دوچندان کنند.

۳_ به جعبه‌های تحویل و دریافت غذا، کالا و خدمات توجه نموده و در صورتی که حجم جعبه‌ها بیش از اندازه معمول است حتماً به ۱۱۰ اطلاع‌رسانی کنید.

۴_ مدیران شهرک‌های صنعتی حتماً به محل‌های واگذار شده به آنها مراجعه و گشت زنی کنند، مواردی گزارش شده که برخی ریز پرنده‌ها و مواد انفجاری از طریق مکان‌هایی در شهرک‌های صنعتی ساخته و نگهداری شده است.

۵_ ضروری است که به معامله ملک به صورت استیجاری با قیمت نامتعارف و یا درخواست خدمات ارسال کالا با مبالغ بالا و وسوسه‌انگیز دقت بیشتری شود.

۶_ گاهاً مشاهده شده برخی افراد مغرض با آتش زدن مواد بازیافت و لاستیک خودروها به دنبال تشویش و دل نگرانی شهروندان هستند که در صورت مشاهده حتماً اطلاع رسانی نمایید.

۷_ اخبار و اطلاعاتی که مردم و شهروندان در چند روز گذشته به مرکز فوریت‌های پلیسی ۱۱۰ اعلام کرده‌اند باعث شده تا موفقیت‌های فراجا در مبارزه با دشمنِ صهیونیستی قابل توجه و بی‌شمار شود. تأکید دوباره داریم که مردم عزیز ایران اخبار و اطلاعات در خصوص اقدامات مشکوک را در کوتاه‌ترین زمان ممکن به مرکز فوریت‌های پلیسی ۱۱۰، مراکز انتظامی و واحدهای گشت اطلاع دهند.

«گنبد گرما»، یک هشدار جدی برای آمریکایی‌ها

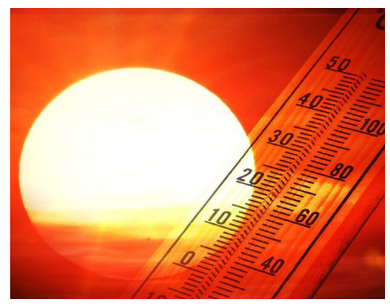

ده‌ها میلیون نفر در مرکز و شرق ایالات متحده طی روزهای آینده با محبوس شدن هوای بسیار گرم و رطوبت در جو، زیر اولین «گنبد گرما»ی تابستان، با گرمازدگی و شرایط سخت جوی مواجه خواهند شد.

پیش‌بینی های هواشناسی حاکیست این موج گرما، دمای شهرهای متعددی را به ۳۷.۷ درجه سانتیگراد یا بالاتر خواهد رساند.

تخمین زده می‌شود ۱۷۰ تا ۲۰۰ میلیون نفر از مرکز دشت‌های بزرگ تا ایالت‌های میانی اقیانوس اطلس از جمله نیویورک، نیوجرسی، ماساچوست و پنسیلوانیا تحت تأثیر این گرمای شدید و طاقت فرسا قرار بگیرند.

کارشناسان به ساکنان هشدار می‌دهند که حتی پس از تاریک شدن هوا، تا حد امکان در داخل خانه با دمای خنک بمانند.

به گزارش گاردین، «برنی راینو»، هواشناس ارشد AccuWeather گفت: شب‌ها هوا فوق‌العاده گرم خواهد بود و با غروب خورشید، گرما کاهش چندانی نخواهد داشت.

گنبدهای حرارتی که زمانی تشکیل می‌شوند که فشار زیاد جو زمین، هوای گرم را فشرده کرده و آن را به سطح زمین می‌راند، در سال‌های اخیر در بحبوحه افزایش دمای جهانی ناشی از وضعیت اضطراری آب و هوا، در ایالات متحده به طور فزاینده‌ای رایج شده‌اند.

آمار سازمان هواشناسی ملی آمریکا نشان می‌دهد که از سال ۱۹۹۵ میلادی تاکنون، گرمای شدید در ایالات متحده جان تعداد بیشتری از مردم را نسبت به طوفان‌ها و گردبادها گرفته است.

روایتی از زندگی کودکان کار در گفت‌وگوی «همدلی» با سید حسن موسوی چلک

کلاف‌های کوچک سردرگم

همدلی| مهسا بهادری: کودکان کار، کودکانی هستند که به‌جای تجربه زیستن در دوران کودکی، بازی، آموزش و امنیت، به‌ناچار وارد عرصه‌هایی از کار می‌شوند که اغلب فراتر از توان جسمی و روانی آنها است. هیچ کودکی، کار را انتخاب نمی‌کند.

کودکان کار، حاصل شرایط دشوار اقتصادی، نابرابری‌های اجتماعی، تبعیض و نبود حمایت‌های ساختاری هستند. کار کودک نه یک پدیده طبیعی بلکه یک بی‌عدالتی عمیق و آسیب اجتماعی است و ما به‌عنوان جامعه باید در برابرش پاسخ‌گو باشیم. ما امیدواریم و در تلاشیم برای روزی که کودکی، قربانی چرخه فقر همه جانبه و بی‌تفاوتی نباشد.

سید حسن موسوی چلک؛ معاون سلامت اجتماعی سازمان بهزیستی، چهارشنبه ۲۱ خرداد، اعلام کرد: «در سال ۱۴۰۳، تعداد ۱۲ هزار و ۶۶۳ نفر از خدمات سازمان بهزیستی در حوزه کودکان کار بهره‌مند شدند، از این تعداد، ۲ هزار و ۷۶۶ نفر در مراکز شبانه‌روزی و ۹ هزار و ۸۹۷ نفر در مراکز روزانه تحت حمایت قرار گرفتند.»

او افزود: «سیاست سازمان بهزیستی بر آن است که تا حد امکان از سپردن کودکان به مراکز شبانه‌روزی خودداری شود و با توسعه مراکز روزانه، زمینه کاهش حضور کودکان در خیابان و استمرار وضعیت کار کودک فراهم گردد.»

معاون سلامت اجتماعی سازمان بهزیستی با بیان اینکه میانگین سنی کودکان کار در مراکز پذیرش ۱۰ سال است، گفت:« این کودکان به‌طور متوسط سه سال از خدمات سازمان استفاده می‌کنند؛ بنابراین میانگین سنی پرونده‌های فعال در این حوزه، ۱۳ سال است.»

او ادامه داد: «در سال ۱۴۰۳، ۶۰ درصد کودکانی که از خدمات بهزیستی بهره‌مند شدند، ایرانی و ۴۰ درصد اتباع خارجی بودند، البته این آمار تنها شامل کودکانی است که به خدمات سازمان بهزیستی دسترسی داشته‌اند و طبیعتاً کمتر از آمار واقعی کودکان کار است.»

معاون سازمان بهزیستی توضیح داد: «یک‌چهارم کودکان کار پذیرش‌شده در مراکز سازمان، دختر هستند، این در حالی است که آسیب‌پذیری دختران در محیط خیابان بسیار بیشتر از پسران است و این موضوع یکی از نگرانی‌های جدی ما به‌شمار می‌رود.»

وی با رد این تصور عمومی که کودکان کار خیابانی الزاماً کارتن‌خواب هستند، ابراز کرد: «آمارهای ما نشان می‌دهد که ۷۳ درصد این کودکان با پدر و مادر زندگی می‌کنند، ۲۱ درصد با مادر، ۲ درصد با پدر و تنها ۴ درصد بدون والدین زندگی می‌کنند، این آمار حاکی از آن است که در چنین شرایطی، مادران معمولاً مسئولیت‌پذیری بیشتری دارند.»

موسوی چلک ادامه داد: «بر اساس آمارهای ثبت‌شده، ۱۵ درصد از کودکان کار زباله‌گرد هستند، ۵۲ درصد در خیابان کار می‌کنند اما زباله‌گرد نیستند و ۳۵ درصد نیز مشاغل دیگری دارند.»

او فقر و اعتیاد را مهم‌ترین علل کار خیابانی کودکان عنوان کرد و گفت: «بررسی‌های ما نشان می‌دهد ۷۶ درصد کودکانی که در مراکز سازمان پذیرش شده‌اند، به‌طور مستقیم تحت تأثیر این دو عامل قرار دارند.»

۷۶ درصد از کودکان کار همچنان درحال تحصیل معاون بهزیستی با اشاره به وضعیت تحصیلی این کودکان گفت: « ۷۶ درصد از کودکان کار همچنان در حال تحصیل هستند و ۲۴ درصد از تحصیل بازمانده‌اند. در حوزه حمایت‌های آموزشی، سازمان بهزیستی در سال گذشته ۳ هزار و ۶۲۸ نفر از کودکان کار را در مدارس ثبت‌نام کرد، هزینه ثبت‌نام ۲ هزار و ۵۲۸ نفر را پرداخت و ۱۷ هزار سبد کالای حمایتی میان آن‌ها توزیع کرد.»

موسوی چلک توضیح داد: «در سال ۱۴۰۳، در مجموع ۱۳۲ هزار و ۲۶۵ دوره آموزشی در زمینه مهارت‌های زندگی و اجتماعی برای کودکان کار برگزار شده است.آماری از تعداد کل کودکان کار در سطح کشور در دست نیست و هیچ نهادی نیز چنین آماری را در اختیار ندارد؛ چرا که بخشی از این کودکان در کارگاه‌های زیرزمینی یا کشتارگاه‌ها مشغول به کارند و شناسایی آن‌ها دشوار است.»

به دنبال همین ماجرا «همدلی» گفت‌وگویی با سید حسن موسوی چلک انجام داد که در ادامه می‌خوانید.

او درباره وضعیت زندگی کودکان گفت: «کودکان کار، کودکانی که بسیاری از آن‌ها به علت مشکلات مالی خانواده ناچارند سرخورده شوند، از تفریح و گذراندن دوران کودکیشان محروم شوند، به همین دلیل کار کودک زیر ۶ سال مصداق بارز کودک آزاری است و شهروندان در صورت مشاهده باید با خط ۱۲۳ اورژانس اجتماعی تماس بگیرند. هرگونه کار کودک زیر ۱۵ سال نیز غیر قانونی است. در این میان زباله‌گردی و جمع‌آوری ضایعات از بدترین اشکال کار کودکان است. زیرا کودکی که باید آموزش ببیند، سبک زندگی را بیاموزد و کودکی کند، در خیابان جایگاه بزرگسال را می‌گیرد و با اینکه جسم و روانش کودک است، وارد بزرگسالی می‌شود و این امر عوارض جبران ناپذیر زیادی برای او به همراه دارد. کار کودک برای سنین ۱۵ تا ۱۸ سال اشکال ندارد، البته منظور کاری است که به روان، جسم و شخصیت او آسیبی نزند.».

در جهان حدود ۱۶۰ میلیون کودک کار وجود دارد

چلک درباره آمار کودکان کار در ایران و جهان می‌گوید: «در آمارهای جهانی یک عددی حدود ۱۶۰ میلیون کودک کار گزارش داده‌اند اما در ایران آمار مشخصی از کودکان کار وجود ندارد و یکی از دلایلش هم تفاوت‌هایی است که ما از کودکان کار ارائه می‌دهیم به همین دلیل ما نباید کودکان کار را فقط کسانی که در خیابان هستند ببینیم، بخشی از کودکان کار ما در جاهای متفاوتی از قبیل دامداری و فروشگاه‌ها و جاهای دیگری کار می‌کنند که در خیابان نیست اما از سنین کودکی کار می‌کنند.»

او درباره قوانین جاری در کشور درباره قانون کار می‌گوید: «باتوجه به قوانین جاری در کشور، ماده ۷۹ قانون کار، کار برای افراد زیر ۱۵ سال کلا ممنوع است، اما طبق ماده ۸۰ افراد بین ۱۵ تا ۱۸ سال کارگر نوجوان نامیده می‌شوند و در ماده ۸۴ هم به این موضوع اشاره شده که شرایط کار این افراد باید چگونه باشد. این قانون شامل مواردی است که عبارتند از کار نیم ساعت کمتر از حد معمول باشد، به سلامت آن‌ها آسیبی وارد نکند و بیمه هم مشمول حالشان می‌شود این یعنی افراد بین ۱۵ تا ۱۸ سال در کشور به عنوان کارگر نوجوان شناخته شدند.»

سن کار با توجه به جغرافیا تعیین می‌شود

او ادامه می‌دهد: «در نامه ۱۸۲ سازمان بین‌المللی کار که ایران هم آن را پذیرفته، به کشورها توصیه شده که سن کار باتوجه به جغرافیا و موارد دیگر مشخص شود. از طرفی هم ما آیین نامه ساماندهی کودکان خیابانی هم داریم. در آیین نامه اورژانس اجتماعی موضوع کودکان کار خیابانی مطرح می‌شود و قانون حمایت از اطفال و نوجوانان مصوب سال ۱۳۹۹ و آیین نامه اجرایی ماده ششم همین قانون، مصدایق را که نگاه می‌کنیم، موضوع کودکان کار در قالب بهره کشی‌های اقتصادی و موارد دیگر کاملا مشخخص است، بعضی از این کودکان در وضعیت مخاطره‌آمیز قرار دارند، حتی در محیط‌های کاری که تحت نظارت وزارت کار و رفاه اجتماعی هم هستند، این قانون خاص کودکان، قوانین و مسئولیت‌هایی را برای جلوگیری از آزار این کودکان و حمایت‌های اجتماعی و غذایی روی دوش این سازمان گذاشته است.»

چلک ادامه می‌دهد: «باتوجه به این موارد، نشان می‌دهد که در قوانین کشور به موضوع کار این کودکان اشاره شده و به مفهوم آزار جسمی، جنسی و روحی و بهره کشی از کودکان تعریف نشده است؛ اما بخشی از این کودمان، بدسرپرست یا بی‌سرپرست هستند و در قانون کار حمایت از کودکان بدسرپرست و بی‌سرپرست، مصوب سال ۱۳۹۲، باز مصادیق تعریف شده و اگر کودکان کاری بدسرپرست یا بی‌سرپرست باشند، مصداق این قانون هستند، گروهی دیگر شامل قانون کار کودکان اتباع می‌شوند، اینکه کارت اقامت دارند یا خیر، بازهم نوع قوانین، مواجهه و حمایت‌ها مشخص شد.»

او ادامه داد: «طبق آیین نامه‌ای که در سال ۱۳۸۳ در دولت و برای منع قانون کار کودکان تصویب شد، کارهایی که کودکان نباید انجام بدهند هم مشخص شده است. بخشی از این کودکان به واسطه فقر و محرومیت خانواده‌هایشان مجبورند کار کنند، یعنی برای تامین معاش خانواده دست به انجام کار می‌زنند و خانه و خانواده و درس و تفریح و محیط امن را رها کنند و وارد محیط‌های نا امن شوند. ما در قوانین جاری کشور، به اندازه کافی به این گروه از کودکان توجه کرده‌ایم، کودکان کار جزیره مستقل نیستند.»

او درباره نحوه عمل به قوانین می‌گوید: «این قوانین نوشته شده است اما اجرا نمی‌شود و این نکته قابل تامل است. زمانی که ما یک نیم نگاهی به افرادی که کار می‌کنند می‌اندازیم متوجه می‌شویم که شرایط محیط کارشان عادلانه نیست و حقوق مناسبی به آن‌ها نمی‌دهند، ساعات کارشان طولانی است، کارشان سخت و آسیب‌رسان است و به نوعی از آن‌ها بهره کشی می‌شود و آن‌ها را استثمار می‌کنند.»

چلک درباره وظیفه رسیدگی به این ماجرا که بر عهده نهادهای متفاوت است می‌گوید: «این ماجرا فرق دارد، اگر به کودکان کار خیابانی نگاه کنیم، وظیفه نظارت بر آن‌ها بر عهده بهزیستی است، وارد قانون کار می‌شویم، رسیدگی به این ماجرا بر عهده وزارت کار و امور اجتماعی سابق که الان به عنوان وزارت کار و رفاه اجتماعی معرفی می‌شود است، وارد حوزه اتباع خارجی می‌شویم، طبیعتا رسیدگی به این ماجرا برعهده وزارت خارجه و وزارت است. به بحث آموزش این کودکان هم که می‌پردازیم، برعهده وزارت آموزش و پرورش است.بهداشت و درمان و بیمه و تغذیه هم برعهده وزارت بهداشت گذاشته شده است.»

چگونه در شرایط جنگی، سلامت روان خود را حفظ کنیم؟

سلامت روان به اندازه سلامت جسمی مهم است. جنگ می‌تواند باعث ایجاد سطوح بالایی از استرس، اضطراب و افسردگی شود. بنابراین، توجه منظم به وضعیت روانی خود برای جلوگیری از خستگی عاطفی مهم است. مراقبت از خود به حفظ شفافیت ذهن، حمایت از خلق و خوی مثبت و کاهش تأثیر منفی موقعیت‌های استرس‌زا کمک می‌کند. وقتی از سلامت خود مراقبت می‌کنیم، نه تنها نشاط خود را افزایش می‌دهیم، بلکه به یک پشتیبان قابل اعتماد برای اطرافیانمان نیز تبدیل می‌شویم. مهم است به یاد داشته باشیم که رفاه ما بر عزیزان، خانواده و دوستانمان تأثیر می‌گذارد. روحیه قوی و سالم، کلید توانایی ما در غلبه بر مشکلات و حمایت از دیگران است.

در ادامه راهکارهایی عملی و علمی ارائه می‌شود که کمک می‌کند تا با خودمراقبتی، سلامت روان خود را در شرایط بحرانی حفظ کرده و با قدرت بیشتری به زندگی ادامه دهید.

شناسایی و مدیریت استرس؛ اولین گام خودمراقبتی

استرس در شرایط جنگی یک واکنش طبیعی است، اما مدیریت آن نیازمند آگاهی است. نشانه‌های استرس مانند بی‌خوابی، تحریک‌پذیری یا خستگی مداوم را جدی بگیرید. راهکارهای مدیریت استرس در این شرایط عبارتند از:

تمرین‌های تنفسی: تنفس عمیق (۴ ثانیه دم، ۴ ثانیه نگه‌داشتن، ۴ ثانیه بازدم) می‌تواند به آرامش سیستم عصبی کمک کند. از روش‌هایی مانند مدیتیشن، یوگا یا سایر تکنیک‌هایی که به شما در آرامش و استراحت کمک می‌کنند استفاده کنید. تکنیک‌های آرامش به کاهش اضطراب و تنش کمک می‌کنند.

تمرکز بر زمان حال: به جای نگرانی درباره آینده نامعلوم، روی فعالیت‌های قابل‌کنترل مانند کارهای روزمره تمرکز کنید.

نوشتن احساسات: به احساسات و عواطف خود توجه کنید. یک دفترچه یادداشت داشته باشید که در آن افکار و تجربیات خود را ثبت کنید. این به شما کمک می‌کند تا خود و واکنش‌های عاطفی خود را بهتر بشناسید و به شما امکان می‌دهد به موقع احساسات منفی را شناسایی و با آنها کنار بیایید.

بر اساس گزارش سازمان بهداشت جهانی (**WHO**)، تکنیک‌های ساده مانند تمرکز حواس (**Mindfulness**) می‌تواند به کاهش اضطراب در شرایط بحرانی کمک کند.

تمرین «نه» گفتن: یاد بگیرید که «نه» بگویید. توانایی رد تعهدات غیرضروری و تعیین مرزهای شخصی به جلوگیری از کار زیاد و خستگی عاطفی کمک می‌کند. اگر احساس می‌کنید نمی‌توانید از پس وظایف اضافی برآیید، از رد کردن نترسید.

حفظ ارتباطات اجتماعی

ارتباط با دیگران در شرایط جنگی می‌تواند احساس انزوا را کاهش دهد. برقراری ارتباط با دوستان، خانواده و عزیزان جزء مهمی از سلامت عاطفی است. در صورت لزوم از درخواست حمایت دریغ نکنید. حمایت اجتماعی به کاهش احساس تنهایی و انزوا کمک می‌کند. بدین منظور روش‌های زیر را امتحان کنید:

گفت‌وگو با افراد مورد اعتماد: صحبت با دوستان یا خانواده درباره نگرانی‌ها می‌تواند فشار روانی را کم کند

مشارکت در گروه‌های حمایتی: پیوستن به گروه‌های محلی یا آنلاین برای تبادل تجربیات، حس همبستگی را تقویت می‌کند.

کمک به دیگران: انجام کارهای کوچک برای کمک به دیگران، مانند به اشتراک گذاشتن منابع یا گوش دادن به آن‌ها، می‌تواند حس هدفمندی ایجاد کند.

مطالعات انجمن روان‌شناسی آمریکا (**APA**) نشان می‌دهد که ارتباطات اجتماعی قوی، یکی از مهم‌ترین عوامل در حفظ سلامت روان در شرایط بحرانی است.

مراقبت از جسم برای حفظ سلامت روان

سلامت جسم و روان ارتباط تنگاتنگی دارند. در شرایط جنگی، توجه به موارد زیر ضروری است:

تغذیه مناسب: حتی با منابع محدود، سعی کنید وعده‌های غذایی منظم و متعادل مصرف کنید.

فعالیت بدنی: ورزش‌های سبک مانند پیاده‌روی یا حرکات کششی می‌تواند هورمون‌های استرس را کاهش دهد و به کاهش اضطراب و افسردگی کمک کند. فعالیت فیزیکی باعث تولید اندورفین می‌شود که خلق و خو را بهبود می‌بخشد.

خواب کافی: ایجاد یک محیط آرام برای خواب، حتی در شرایط سخت، به بهبود خلق‌وخو کمک می‌کند. خواب و تغذیه مناسب می‌تواند تاب‌آوری روانی را در برابر استرس‌های شدید افزایش دهد.

مدیریت احساس گناه و درماندگی

بسیاری از بزرگسالان در شرایط جنگی احساس گناه می‌کنند، به‌ویژه اگر نتوانند از عزیزانشان محافظت کنند. برای مقابله با این حس منفی کافی است موارد ذیل را لحاظ کنید:

پذیرش محدودیت‌ها: درک کنید که نمی‌توانید همه چیز را کنترل کنید و تمرکزتان را روی اقدامات ممکن بگذارید.

تمرکز بر اقدامات مثبت: حتی کارهای کوچک مانند مراقبت از خانواده یا کمک به همسایه، می‌تواند حس ارزشمندی ایجاد کند.

جست‌وجوی کمک حرفه‌ای: در صورت امکان، با مشاوران روان‌شناسی یا سازمان‌های امدادی تماس بگیرید. پذیرش احساسات منفی به‌عنوان بخشی از تجربه انسانی، به کاهش فشار روانی کمک می‌کند.

خبر

۵ نکته کاربردی برای مقابله با استرس در طول جنگ

شنیدن مداوم اخبار، اعلان‌ها، و نوسانات عاطفی می‌تواند بر سلامت روان در زمان جنگ تأثیر بگذارد.

روانشناسان پنج نکته ارزشمند را به زبان ساده برای کمک به افراد در زمان جنگ توصیه می‌کنند.

۱. دیدگاه مثبت داشته و شکرگزاری کنید

روز خود را با یک یادداشت تشکر ذهنی آغاز کنید. شکرگزاری، حتی برای کوچک‌ترین چیزها، حال و هوای مثبتی ایجاد می‌کند. بسیاری اکنون با چالش‌های عظیمی روبرو هستند و داشتن دیدگاهی از آنچه برای ما مفید است و این واقعیت که این وضعیت موقتی است، می‌تواند مفید باشد.

۲. کنترل رسانه‌های اجتماعی را به دست بگیرید

رسانه‌های اجتماعی یک شمشیر دولبه هستند. اغلب منفی‌گرایی و تفرقه را افزایش می‌دهند. برنامه‌ها و گروهایی را که مقاومت در برابر آنها سخت است و باعث ایجاد محرک می‌شوند، حذف کنید.

۳. مدیتیشن و تحرک داشتن

لازم نیست یک مربی مدیتیشن یا یک دونده ماراتن باشید تا از این روش‌های کاهش استرس بهره‌مند شوید: فقط ۳۰ ثانیه تنفس آگاهانه می‌تواند معجزه کند. فعالیت‌های بدنی– به ویژه دویدن– داشته باشد، زیرا از نظر علمی ثابت شده است که اضطراب را کاهش می‌دهند و درد را قابل تحمل‌تر می‌کنند.

٤. کار خوب انجام دهید تا احساس خوبی داشته باشید

قدرت انجام کار خوب برای دیگران دگرگون‌کننده است. این کار مثل یک اکسیر مخفی برای استرس خودتان است: مهارت‌ها و زمان خود را از طریق داوطلب شدن، چه آشپزی، چه سازماندهی یا شرکت در تلاش‌های اجتماعی بزرگ‌تر، به اشتراک بگذارید. به دوستان، خانواده یا همکارانتان کمک کنید. گاهی اوقات، صرفاً پرسیدن حال آنها می‌تواند استرس شما را کاهش دهد.

۵. تغذیه سالم داشته باشید

از مصرف غذاهای چرب اجتناب کنید، مشروبات الکلی مصرف نکنید، از استعمال دخانیات اجتناب کنید و ورزش کنید.

آسیب به ۵ بیمارستان به دنبال حملات رژیم صهیونیستی

رئیس جمعیت هلال احمر از ارسال مستندات حملات رژیم صهیونسیتی به اطراف بیمارستان‌های کشور به نهادهای بین المللی خبر داد.

پیرحسین کولیوند با بیان اینکه بیمارستان ها گرچه به صورت مستقیم به آنها حمله نشده است؛ اما ۵ بیمارستان به دلیل اصابت بمب در اطراف آنها هم شیشه هایشان شکست و هم بیماران مضطرب شدند، گفت: علاوه بر این دود ناشی از آتش سوزی و انفجار باعث صدمات ریوی و تنفسی به بیماران شد که این برخلاف همه قواعد و اصول بین الملل است که این را به عنوان سند جدید به نهادهای بین المللی و دادستان دیوان بین المللی و به صلیب سرخ جهانی ارسال می‌کنیم.

وی با اشاره به همدلی و همراهی دستگاه‌های مختلف و با تأکید بر اینکه در موضوع اسکان اضطراری همکاری خوبی با سازمان مدیریت بحران داریم، ادامه داد: منازلی مسکونی که از بین رفته، با کمک استانداری و سازمان مدیریت بحران سریعا به عنوان اسکان موقت در حال انجام است و فعالیت هایشان عالی است و همکاری های خوبی بین همه دستگاهها و همچنین همدلی و هم افزایی بین ما و وزارتخانه ها وجود دارد و همه با هم کار می‌کنیم و هیچ فرقی بین دستگاه ها در خدمت رسانی نیست.

خبر

مسئول نهاد نمایندگی ولی فقیه در دانشگاه‌های فارس:

مسئولیت‌های اجتماعی در شرایط جنگی مورد غفلت قرار نگیرند

مسئول نهاد نمایندگی ولی فقیه در دانشگاه‌های فارس در واکنش به بحران‌های جاری در جنگ‌های امروز ایران و رژیم صهیونیستی، بر اهمیت مسئولیت‌های اجتماعی تأکید کرد و گفت: هیچ‌گاه نباید از این مسئولیت‌ها غفلت کرد.

حجت‌الاسلام والمسلمین حمید مقامی شنبه ۳۱ خرداد در نشست نهاد نمایندگی ولی فقیه در دانشگاه علوم پزشکی شیراز تصریح کرد: حمایت از خانواده‌ها و ارائه خدمات به آن‌ها باید در کانون توجه ما که داعیه‌دار خانواده‌ها هستیم؛ باشد و این شرایط جنگی نباید ما را از وظایف اصلی‌مان منحرف کند.

وی با اشاره به اهداف جنگ‌طلبان افزود: جنگ‌افروزان به دنبال فروپاشی روانی، معنوی، اجتماعی و جسمانی جامعه هستند. هدف آنها ایجاد آسیب‌های روانی نظیر اضطراب، ناامیدی و استرس، از بین بردن سلامت اجتماعی و تضعیف سلامت جسمانی است.

مقامی ادامه داد: جنگ به مثابه یک بیماری است که نه تنها سلامت جسمی، بلکه سلامت روانی، اجتماعی و معنوی افراد را نیز تحت تأثیر قرار می‌دهد.

یکپارچگی وجودی در برابر تهدیدات جنگ

این مشاور خانواده در خصوص جنبه زیبایی‌شناسی جنگ تصریح کرد: در برابر این تهدیدات، یکپارچه‌سازی وجودی در بین افراد به‌وجود می‌آید.

وی با تأکید بر راهبرد جنگ که فروپاشی است، بیان کرد: جنگ‌افروزان سعی دارند با ایجاد فروپاشی، ضعف و احساس حقارت را در افراد ایجاد کرده و در نهایت آنها را در موقعیت سلطه‌پذیری قرار دهند.

عضو شورای فرهنگی عمومی استان فارس در ادامه به راهبرد دفاعی کشور اشاره کرد و گفت: در برابر تهدیدات دشمن، راهبرد ما یکپارچه‌سازی وجودی افراد و حفظ سلامت روان، جسم، معنویت و روابط اجتماعی است. این چهار بعد باید با یکدیگر بهبود یابند تا فرد و جامعه توان مقابله با تهدیدات را پیدا کنند. این یکپارچگی نه تنها موجب بهبود سلامت می‌شود، بلکه قدرت و عزت را نیز تقویت می‌کند.

مقامی در خصوص تلاش‌های دشمن برای ایجاد تزلزل در جامعه و تضعیف همگرایی اجتماعی گفت: دشمنان با ایجاد اضطراب، ترس و ناامیدی سعی در تزلزل پایه‌های اعتقادی، معنوی و مادی جامعه دارند و به دنبال ایجاد اختلافات داخلی هستند

راهکارهای مقابله با دشمن

مسئول نهاد نمایندگی ولی فقیه در دانشگاه علوم پزشکی شیراز همچنین اقدامات دفاعی در مقابله با دشمن را تشریح کرد و گفت: اقدامات ما در جنگ دفاعی شامل مقاوم‌سازی ترکیبی افراد، ایجاد آرامش، و امید به پیروزی است. زیرا ما به وعده‌های الهی ایمان داریم و جبهه ما حق است.

عضو شورای فرهنگ عمومی فارس در پایان افزود: همبستگی اجتماعی، تقویت روابط اجتماعی و دعا کردن از دیگر راهکارهای ما برای مقابله با دشمن است. با نیروهای زبده، تجهیزات پیشرفته، دانشمندان برجسته و حمایت الهی قطعا پیروز خواهیم شد.

استاندار ایلام:

با وحدت مردم و آمادگی مسئولان، از بحران عبور خواهیم کرد

استاندار ایلام در مصاحبه‌ای اختصاصی با ایسنا، ضمن اعلام آمادگی کامل استان برای تأمین کالاهای اساسی و ارائه خدمات به مردم، از نقش‌آفرینی نیروهای امدادی، امنیتی، اصناف و رسانه‌ها در عبور از شرایط بحرانی گفت و خواستار حفظ آرامش و انسجام عمومی شد.

در روزهایی که ایران اسلامی درگیر تجاوز از سوی رژیم صهیونیستی است و در سایه تهدیدها و حملات دشمن، ضرورت حفظ آرامش، انسجام ملی و مدیریت هوشمندانه منابع بیش از هر زمان دیگری احساس می‌شود، نقش استان‌های مرزی از اهمیت راهبردی ویژه‌ای برخوردار شده است.

استان ایلام به‌عنوان یکی از نقاط حساس غرب کشور که در سال‌های دفاع مقدس و نیز در مدیریت راهپیمایی عظیم اربعین همواره پیشتاز بوده، امروز نیز در خط مقدم پشتیبانی، خدمت‌رسانی و تأمین امنیت قرار دارد.

در چنین شرایطی، اطلاع‌رسانی شفاف، جلوگیری از شایعه‌پراکنی، اطمینان‌بخشی به افکار عمومی و تبیین اقدامات مسئولان برای تأمین کالاهای اساسی و خدمات حیاتی، ضرورتی انکارناپذیر است.

بر همین اساس، خبرگزاری ایسنا در گفت‌وگویی اختصاصی با احمد کرمی، استاندار ایلام، آخرین وضعیت استان در حوزه‌های مختلف از جمله تأمین مایحتاج ضروری، آمادگی دستگاه‌ها، نقش رسانه‌ها، وضعیت بازار و وحدت مردمی را جویا شده است.

استاندار ایلام در خصوص وضعیت ذخایر کالاهای اساسی در استان گفت:خوشبختانه با برگزاری منظم جلسات تنظیم بازار و شورای آرد و نان در سطح استان، وضعیت ذخایر کالاهای اساسی از جمله آرد، نان، دارو، سوخت و اقلام خوراکی در استان ایلام مطلوب و بدون مشکل خاصی است.

وی افزود:در بسیاری از بخش‌ها، استان خود تولیدکننده است. مانند تولید گندم که حتی بیش از نیاز داخلی استان انجام می‌شود. بنابراین تأمین کالاهای ضروری در ایلام با هیچ خللی مواجه نیست و آرامش در بازار برقرار است.

کرمی با اشاره به نقش مسئولان استانی در کنترل بازار خاطرنشان کرد:قطعاً نظارت مستمر یکی از الزامات امروز ماست.به فرمانداران و مدیران دستگاه‌های مرتبط از جمله جهاد کشاورزی، غله، تعزیرات و سازمان صمت تأکید کرده‌ایم که به صورت میدانی در سطح شهرها و بخش‌ها حضور داشته باشند.

وی افزود:بنده نیز مرتب در ارتباط با مردم هستم و بازدیدهای متعددی دارم. خوشبختانه همراهی خوبی از سوی مردم و اصناف مشاهده می‌شود و جا دارد از این تعامل سازنده تشکر کنم. در موارد معدودی مانند برخی کمبودهای جزئی نیز به سرعت تصمیم‌گیری و جبران خواهد شد.

وی در ادامه تصریح کرد:به‌صورت شفاف به فرمانداران اعلام کرده‌ایم که جلسات تنظیم بازار و شورای آرد و نان را به‌صورت روزانه برگزار و از بازار بازدید میدانی داشته باشند. همچنین رصد قیمت‌ها، تأمین نان و کالاهای ضروری باید به‌صورت مستمر انجام شود و چنانچه در روند اجرا مشکلی وجود داشته باشد، بلافاصله به معاونت اقتصادی استانداری گزارش شود تا در کمترین زمان ممکن با هماهنگی دستگاه‌های مسئول، تصمیم مقتضی اتخاذ گردد.

کرمی درخصوص نقش رسانه‌ها در آرام‌سازی فضا و اطلاع‌رسانی صحیح خاطرنشان کرد:نقش رسانه‌ها در شرایط خاص حیاتی است. آن‌ها می‌توانند با اطلاع‌رسانی درست، امیدآفرینی و انعکاس اقدامات دستگاه‌ها، در مدیریت افکار عمومی تأثیرگذار باشند.

استاندار ایلام ادامه داد:پیوست رسانه‌ای برای تمام اقدامات به‌ویژه در حوزه تأمین مایحتاج مردم باید جدی گرفته شود. زمانی که مردم آگاه و مطمئن باشند، آرامش عمومی تقویت می‌شود و وحدت اجتماعی ارتقا می‌یابد.

وی در ادامه افزود:در حال حاضر مهم‌ترین اولویت ما، حفظ آرامش عمومی، حضور مستمر مدیران و خدمت‌رسانی بی‌وقفه دستگاه‌ها برای پاسخگویی به نیازهای مردم است.

کرمی خاطرنشان کرد:مردم نباید در هیچ بخشی احساس نارضایتی یا بلاتکلیفی کنند. از طرفی، حفظ امنیت عمومی نیز اهمیت بسزایی دارد که خوشبختانه با آمادگی نیروهای نظامی، انتظامی و امنیتی، استان ایلام در این حوزه وضعیت کاملاً پایداری دارد و دستگاه‌های امدادی و خدمات‌رسان هم در حوزه‌هایی مثل درمان، حمل‌ونقل، بازار و بهداشت آماده ارائه خدمت هستند.

استاندار در ادامه تصریح کرد:ایلام استانی است که تجربه دفاع مقدس و برگزاری هرساله کنگره عظیم اربعین را در کارنامه دارد. این سابقه باعث شده که دستگاه‌های خدمات‌رسان، امدادی و امنیتی همواره در آمادگی کامل باشند و تعامل و هماهنگی بین دستگاه‌ها در استان ایلام نهادینه شده و همین امر موجب شده در شرایط خاص، بتوانیم پاسخ سریع و مؤثری به نیازها داشته باشیم و مردم نیز با درک بالا و روحیه همبستگی، همیشه در کنار نظام و مسئولان بوده‌اند.

کرمی درخصوص شایعات و اطلاع رسانی خاطرنشان کرد:از مردم عزیز استان تقاضا دارم اخبار را صرفاً از منابع رسمی همچون صداوسیما، خبرگزاری‌ها و رسانه‌های معتبر دنبال کنند وبه شایعات فضای مجازی توجه نکنند و اگر موضوع مهمی باشد، به‌طور شفاف و به‌موقع با مردم در میان گذاشته خواهد شد. اعتماد به رسانه‌های رسمی و تعامل با مدیران می‌تواند از بروز نگرانی‌های بی‌مورد جلوگیری کند.

وی در پایان گفت: از مردم عزیز استان ایلام بابت حضور پرشور و حماسی‌شان در راهپیمایی خشم و نصر قدردانی می‌کنم واین حضور پررنگ، نشان‌دهنده عمق وفاداری مردم به انقلاب اسلامی و نماد انسجام ملی ماست. حضور آگاهانه مردم، بزرگ‌ترین پشتوانه نظام و بزرگ‌ترین سلاح در برابر دشمنان است. ان‌شاءالله با تکیه بر این وحدت و تلاش شبانه‌روزی مسئولان، از این مرحله هم با عزت عبور خواهیم کرد.

خبر

عضو هیئت علمی دانشگاه سیدجمال الدین اسدآبادی:

اتحاد و انسجام ملی ایرانیان، تمام معادلات دشمنان را برهم ریخت

عضو هیأت علمی دانشگاه سیدجمال‌الدین اسدآبادی با بیان اینکه ملت‌های با ریشه و تمدن، در شرایط بحران، رفتاری عاقلانه و سنجیده از خود نشان داده و از کشور و وطن خود مقتدرانه و با تمام وجود دفاع می‌کنند، گفت: بر همین اساس، اتحاد و انسجام ملی ایرانیان، تمام تحلیلگران بین‌المللی را غافلگیر کرده و معادلات را به کلی تغییر داده است

حافظ مهدنژاد در گفت‌وگو با ایسنا، اظهار کرد: هدف صهیونیست‌ها از بمباران‌های اولیه، ایجاد شکاف و قطبش اجتماعی در میان ملت ایران بود، آن‌ها فکر می‌کردند که اوضاع داخلی ایران به سرعت به هم می‌ریزد و فشار خارجی باعث تسلیم کشور می‌شود.

وی ادامه داد: اما نتیجه کاملاً برعکس شد و همه جریان‌های سیاسی، چهره‌های تأثیرگذار، ورزشکاران و هنرمندان و حتی برخی اپوزیسیون خارج از کشور، پشت نیروهای مسلح ایران، مدافعان و سربازان وطن قرار گرفتند چرا که مسئله دفاع از ایران، سرزمین و مرز و بوم در میان بود.

وی افزود: مردم ایران با هر قومیتی و با سلیقه‌های مختلفِ سیاسی در برابر دشمن وحشی، منسجم و یکپارچه و متحد شدند و پشت‌به‌پشت فرزندان خود در نیروهای مسلح دادند و سربازان ایران‌دوست و جان‌برکف ارتش و سپاه نیز با اخلاص و فداکاری، تحت رهبری هوشمندانه و شجاعانهٔ فرمانده کل قوا، ظرفیت بالای قدرت و توان نظامی خود را به رخ جهان کشاندند و افسانهٔ آسیب‌ناپذیری رژیم کودک‌کش و زن‌کش صهیونیستی، را به وضوح در مقابل چشمان جهانیان، درهم شکستند.

مهدنژاد خاطرنشان کرد: ملت‌های با ریشه و تمدن، در شرایط بحران، رفتاری عاقلانه و سنجیده از خود نشان می‌دهند و از کشور خود و وطن خود مقتدرانه و با تمام وجود دفاع می‌کنند که بر همین اساس، اتحاد و انسجام ملی ایرانیان، تمام تحلیلگران بین‌المللی را غافلگیر کرده و معادلات را به کلی تغییر داده است.

وی با بیان اینکه افزون بر این، شجاعت و روحیهٔ بالای ایرانیان، به نحو باورنکردنی قدرت تاب‌آوری کشور را افزایش و ارتقا داده است، گفت: چنان چه تصاویر به وضوح و به اندازه کافی برای ثبت در تاریخ وجود دارند که یک شیرزن شجاع وطن‌دوست به نام سحر امامی در اوج حملهٔ وحشیانه رژیم صهیونیستی به صداوسیما، بی‌هراس و استوار مقابل دوربین ایستاد، این شیرزن صدای ایران بود، صدای زینبی که اجازه نمی‌دهد، کربلا در کربلا بماند.

مهدنژاد همچنین بیان کرد: یک نوازنده‌ی ویولن، در میان رعد و برق ناشی از پرتابه‌های اسرائیل متجاوز بر فراز مناطق مسکونی تهران، بدون کوچک‌ترین ترس و هراسی، آهنگ عاشقانه می‌نوازد و به تمام دنیا این پیام را مخابره می‌کند که یک ملت بزرگ و باعظمت، اینگونه قدرتمندانه، متمدنانه و شجاعانه زندگی می‌کند.

وی افزود: پیام ملت ایران به دنیا این است که ما در اوج تاب‌آوری هستیم و سرافراز، سربلند، جسور، متمدن، شجاع، صلح‌دوست، میهن‌دوست، عاشق زندگی و مصمم به دفاع از سرزمینی هستیم که در برابر سختی‌ها و دشمنی‌های بی‌شمار در درازنای تاریخ، سر خم نکرده است.

مهدنژاد با بیان اینکه علت محاسبهٔ اشتباه دشمن این بوده که تاریخ ایران را مطالعه نکرده‌اند و پیچیدگی‌های ایرانیان را درک نکرده‌اند، گفت: ایرانیان هیچگاه، هیچ زمان نه تسلیم می‌شوند و نه تحمیل می‌پذیرند، زندگی توام با سرافکندگی و ذلت در این جغرافیا و خاک مقدس هیچ معنا و مفهومی ندارد.

آگهی موضوع ماده ۳ قانون و ماده ۱۳ آیین نامه قانون تعیین تکلیف وضعیت ثبتی و اراضی و ساختمان‌های فاقد سند رسمی

برابر رای شماره۱۴۰۴۶۰۳۰۶۰۰۹۰۰۰۳۴۲ مورخه ۱۴۰۱،۰۳،۱۱هیات دوم موضوع قانون تعیین تکلیف وضعیت ثبتی اراضی و ساختمان‌های فاقد سند رسمی مستقر در واحد ثبتی حوزه ثبت ملک چناران تصرفات مالکانه بلامعارض متقاضی آقای حسن ورانلو فرزند عزیزاله به شماره شناسنامه ۵۲۲۰۰۱۹۴۲۷ صادره از چناران دریک قطعه زمین مزروعی به مساحت۱۵۳۸۹۸مترمربع پلاک فرعی از۹۳اصلی واقع دربخش۸شهرستان چناران استان خراسان رضوی از محل مالکیت سید مهدی درخت سرو خریداری ومحرز گردیده است .لذا به منظور اطلاع عموم مراتب در دو نوبت به فاصله ۱۵ روز آگهی می‌شود در صورتی که اشخاص نسبت به صدور سند مالکیت متقاضی اعتراضی داشته باشند می‌توانند از تاریخ انتشار اولین آگهی به مدت دو ماه اعتراض خود را به این اداره تسلیم و پس از اخذ رسید ،ظرف مدت یک ماه از تاریخ تسلیم اعتراض ،دادخواست خود را به مراجع قضایی تقدیم نمایند.بدیهی است در صورت انقضای مدت مذکور و عدم وصول اعتراض طبق مقررات سند مالکیت صادر خواهد شد.

تاریخ انتشار نوبت اول۱۴۰۴،۰۴،۰۱ — تاریخ انتشار نوبت دوم۱۴۰۴،۰۴،۱۷

م الف۳۷۵ — شناسه آگهی: ۱۹۵۱۶۴۷ — **سید محمد باقر حسینی جهانگیر-رئیس ثبت اسناد و املاک**

آگهی موضوع ماده ۳ تعیین تکلیف و وضعیت اراضی و ساختمانهای فاقد سند رسمی شهرستان سیاهکل

آگهی ماده ۳ قانون و ماده ۱۳ آئین نامه قانون تعیین تکلیف وضعیت ثبتی و اراضی و ساختمانهای فاقد سند حوزه ثبت شهرستان سیاهکل

برابر رای به شماره ۱۴۰۴۶۰۳۱۸۰۱۳۰۰۰۶۴۲ مورخه ۱۴۰۴،۰۱،۲۰ هیات موضوع قانون تعیین تکلیف وضعیت ثبتی اراضی و ساختمانهای فاقد سند رسمی مستقر در واحد ثبتی سیاهکل تصرفات مالکانه و بلامعارض متقاضی آقای علی اکبر ثروتی - به ش ش ۵۳۳ به کد ملی ۰۴۵۲۱۰۵۸۵۴ فرزند محمد حسین صادره از - شمیران ششدانگ یک قطعه زمین با بنای احداثی به مساحت ۲۷۶،۶۳ متر مربع به شمار پلاک فرعی ۲۵۲ مفروز و مجزی شده از ۶ فرعی از سنگ اصلی ۱۱۰ واقع در قریه موشا بخش ۱۶ گیلان به نشانی شهرستان سیاهکل روستای موشا از مورد مالکیت آقای ابراهیم پرتوی دیلمی و غیره ... لذا به منظور اطلاع عموم در دو نوبت به فاصله ۱۵ آگهی میشود هر کس اعم از مجاوران و صاحبان حقوق و مالکین مشاع نسبت به اصل و حدود و مفروزی پلاک فوق و اخواهی داشته باشد میتواند از تاریخ انتشار اولین آگهی به مدت دو ماه اعتراض خود را به اداره ثبت اسناد شهرستان سیاهکل تحویل و ظرف مدت یکماه به مراجع قضایی صالحه دادخواست تسلیم و گواهی آن را به اداره متبوعه تحویل نماید در غیر این صورت پس از تقاضای مدت قانون مذکور برابر مقرارت نسبت به صدور سند مالکیت نیز مراجع متضرر به دادگاه نخواهد بود.

تاریخ نوبت اول : ۱۴۰۴،۰۳،۱۷ — تاریخ نوبت دوم : ۱۴۰۴،۰۴،۰۱

رئیس ثبت اسناد و املاک شهرستان سیاهکل — م الف ۴۸۵ ، ۹۱۱

اداره ثبت اسناد واملاک حوزه ثبت ملک کرمانشاه ناحیه یک — **هیات موضوع قانون تعیین تکلیف وضعیت ثبتی اراضی و ساختمانهای فاقد سند رسمی**

آگهی موضوع ماده ۳ قانون و ماده ۱۳ آئین نامه قانون تعیین تکلیف وضعیت ثبتی و اراضی و ساختمانهای فاقد سند رسمی

برابرای شماره ۱۴۰۳۶۰۳۱۶۰۰۱۰۱۶۸۷۵ مورخ ۱۴۰۳/۱۱/۱۴ هیات اول/دوم موضوع قانون تعیین تکلیف وضعیت ثبتی اراضی وساختمانهای فاقد سند رسمی مستقردرواحد ثبتی حوزه ثبت ملک کرمانشاه ناحیه یک تصرفات مالکانه بلامعارض متقاضی آقای امیر یاوری، فرزند محمدولی به شماره شناسنامه ۳۳۵۰۰۶۴۲۲۱ و کدملی ۳۳۵۰۰۶۴۲۲۱ صادره از سنقر به آدرس؛ کرمانشاه شهرک آبادانی ومسکن خیابان نواب صفوی(اکبر زارعی) بالاتر از ۱۵متری بنفشه پلاک ۶۳ مبنی بر صدور سند مالکیت نسبت به ششدانگ یک باب ساختمان به مساحت ۱۰۱/۹۳ مترمربع، در قسمتی از باقیمانده ۵۱ فرعی از۱۴۰ اصلی واقع دربخش یک حومه حوزه ثبت ملک کرمانشاه ناحیه یک همچنین انتقال ملک از مالک رسمی مشاعی علیمردان قلندرلکی به صورت مع الواسطه به متقاضی محرز گردیده است. لذا به منظوراطلاع عموم مراتب دردو نوبت به فاصله ۱۵ روزآگهی می شود، درصورتی که اشخاص نسبت به صدورسند مالکیت متقاضی اعتراضی داشته باشند، می توانند ازتاریخ انتشاراولین آگهی به مدت دوماه اعتراض خود را به این اداره تسلیم و پس از اخذ رسید، ظرف مدت یک ماه ازتاریخ تسلیم اعتراض دادخواست خود را به مراجع قضایی تقدیم نمایند. بدیهی است درصورت انقضای مدت مذکورو عدم وصول اعتراض طبق مقررات سند مالکیت صادر خواهد شد. تاریخ انتشارنوبت اول: ۱۴۰۴/۰۴/۰۱ تاریخ انتشارنوبت دوم: ۱۴۰۴/۰۴/۱۷

سجاد مؤیدی رئیس ثبت اسناد و املاک ناحیه یک کرمانشاه — **۱۶۴۵/م الف/۱۲**

آگهی موضوع ماده ۳ تعیین تکلیف و وضعیت اراضی و ساختمانهای فاقد سند رسمی شهرستان سیاهکل

آگهی ماده ۳ قانون و ماده ۱۳ آئین نامه قانون تعیین تکلیف وضعیت ثبتی و اراضی و ساختمان های فاقد سند حوزه ثبت شهرستان سیاهکل

برابر رای به شـماره ۱۴۰۴۶۰۳۱۸۰۱۳۰۰۳۳۶۶ مورخه ۱۴۰۴/۰۲ /۲۳ هیات موضوع قانون تعیین تکلیف وضعیت ثبتی اراضی و ساختمانهای فاقد سند رسمی مستقر در واحد ثبتی سیاهکل تصرفات مالکانه و بلامعارض متقاضی خانم لیلا ریاضی کلاهدوز محله - به ش ش ۱۳ به کد ملی ۵۱۷۹۷۳۲۷۰۰ صادره سیاهکل فرزند محمد ششدانگ یک قطعه زمین مشجر مساحت ۱۰۸۰/۵۳ متر مربع به شماره پلاک فرعی ۱۱۹۵ مفروز و مجزی شده از ۴۵ فرعی ازسنگ اصلی ۹۸ واقع در قریه سیاهکل محله بخش ۱۶ گیلان به نشانی شهرستان سیا هکل سیاهکل محله لاله دهم از مورد مالکیت آقای محمد ریاضی کلاهدوز محله لذا به منظور اطلاع عموم دردو نوبت به فاصله ۱۵ آگهی می شود هر کس اعم از مجاوران وصاحبان حقوق و مالکین مشاع نسبت به اصل و حدود و مفروزی پلاک فوق و اخواهی داشته باشد می تواند از تاریخ انتشاراولین آگهی به مدت دو ماه اعتراض خود را به اداره ثبت اسناد شهرستان سیاهکل تحویل وظرف مدت یکماه به مراجع قضایی صالحه دادخواست تسلیم و گواهی آن را به اداره متبوعه تحویل نماید در غیر این صورت پس از تقاضای مدت قانون مذکور برابر مقزارت نسبت به صدور سند مالکیت نیز مراجع متضرر به دادگاه نخواهد بود

تاریخ نوبت اول : ۱۴۰۴ / ۰۴/۰۱ — تاریخ نوبت دوم : ۱۶ / ۰۴ / ۱۴۰۴

رئیس ثبت اسناد و املاک شهرستان سیاهکل — **م الف ۹۱۱/۵۰۷**

آگهی موضوع ماده ۳تعیین تکلیف و وضعیت اراضی و ساختمانهای فاقد سند رسمی شهرستان سیاهکل

آگهی ماده ۳ قانون و ماده ۱۳ آئین نامه قانون تعیین تکلیف وضعیت ثبتی و اراضی و ساختمان های فاقد سند حوزه ثبت

شهرستان سیاهکل برابر رای به شماره ۱۴۰۴۶۰۳۱۸۰۱۳۰۰۰۸۲۹ مورخه ۲۵/ ۱۴۰۴/۰۱ هیات موضوع قانون تعیین تکلیف وضعیت ثبتی اراضی و ساختمانهای فاقد سند رسمی مستقر در واحد ثبتی سیاهکل تصرفات مالکانه و بلامعارض متقاضی خانم فاطمه موهبتی - به ش ش ۲۳۷۳۷ به کد ملی ۰۰۶۰۱۲۳۶۵۶ صادره تهران فرزند محمد مهدی ششدانگ یک قطعه زمین باغ مساحت ۲۵۰/۱۷ متر مربع به شماره پلاک فرعی ۱۷۱ مفروز و مجزی شده از ۳ فرعی ازسنگ اصلی ۷۸ واقع در قریه لیشک بخش ۱۶ گیلان به نشانی شهرستان سیا هکل لیشک از مورد مالکیت آقای شاهپور عضدی دیلمی و خانم پریرخ جستانی دیلمی و غیره ۰۰. لذا به منظور اطلاع عموم دردو توبت به فاصله ۱۵ آگهی می شود هر کس اعم از مجاوران وصاحبان حقوق و مالکین مشاع نسبت به اصل و حدود و مفروزی بلاک فوق و اخواهی داشته باشد می تواند از تاریخ انتشاراولین آگهی به مدت دو ماه اعتراض خود را به اداره ثبت اسناد شهرستان سیاهکل تحویل وظرف مدت یکماه به مراجع قضایی صالحه دادخواست تسلیم و گواهی آن را به اداره متبوعه تحویل نماید در غیر این صورت پس از انقضای مدت قانون مذکور برابر مقررات نسبت به صدور سند مالکیت نیز مراجع متضرر به دادگاه نخواهد بود

تاریخ نوبت اول : ۱۴۰۴ / ۰۴/۰۱ — تاریخ نوبت دوم : ۱۶ / ۰۴ / ۱۴۰۴

رئیس ثبت اسناد و املاک شهرستان سیاهکل — **م الف ۹۱۱/۵۱۴**

سلام آگهی موضوع ماده ۳تعیین تکلیف و وضعیت اراضی و ساختمانهای فاقد سند رسمی شهرستان سیاهکل

آگهی ماده ۳ قانون و ماده ۱۳ آئین نامه قانون تعیین تکلیف وضعیت ثبتی و اراضی و ساختمان های فاقد سند حوزه ثبت

شهرستان سیاهکل برابر رای به شماره ۱۴۰۴۶۰۳۱۸۰۱۳۰۰۲۷۴۷ مورخه ۱۵/ ۱۴۰۴/۰۲هیات موضع قانون تعیین تکلیف وضعیت ثبتی اراضی و ساختمانهای قاقد سند رسمی مستقر در واحد ثبتی سیاهکل تصرفات مالکانه و بلامعارض متقاضی خانم سپیده مهفر - به ش ش ۱۷ به کد ملی ۵۱۷۹۹۴۹۷۱۸ صادره سیاهکل فرزند علی شش دانگ یک قطعه زمین باغ مساحت ۶۴۸/۳۶متر مربع به شماره پلاک فرعی ۱۳۳مفروز و مجزی شده از ۱ فرعی ازسنگ اصلی ۷۷واقع در قریه کلامسر بخش ۱۴ گیلان به نشانی شهرستان سیا هکل - روستای کلامسر - از مورد مالکیت آقای حسین عوضی کلامسر ۰. لذا به منظور اطلاع عموم دردو توبت به فاصله ۱۵ آگهی می شود هر کس اعم از مجاوران وصاحبان حقوق و مالکین مشاع نسبت به اصل و حدود و مفروزی بلاک فوق و اخواهی داشته باشد می تواند از تاریخ انتشاراولین آگهی به مدت دو ماه اعتراض خود را به اداره ثبت اسناد شهرستان سیاهکل تحویل وظرف مدت یکماه به مراجع قضایی صالحه دادخواست تسلیم و گواهی آن را به اداره متبوعه تحویل نماید در غیر این صورت پس از انقضای مدت قانون مذکور برابر مقررات نسبت به صدور سند مالکیت نیز مراجع متضرر به دادگاه نخواهد بود

تاریخ نوبت اول : ۱۴۰۴ / ۰۴/۰۱ — تاریخ نوبت دوم : ۱۶ / ۰۴ / ۱۴۰۴

رئیس ثبت اسناد و املاک شهرستان سیاهکل — **م الف ۹۱۱/۴۸۶**

آگهی موضوع ماده ۳تعیین تکلیف و وضعیت اراضی و ساختمانهای فاقد سند رسمی شهرستان سیاهکل

آگهی ماده ۳ قانون و ماده ۱۳ آئین نامه قانون تعیین تکلیف وضعیت ثبتی و اراضی و ساختمان های فاقد سند حوزه ثبت

شهرستان سیاهکل برابر رای به شماره ۱۴۰۴۶۰۳۱۸۰۱۳۰۰۳۹۴۶ مورخه ۰۴/ ۱۴۰۴/۰۲ هیات موضع قانون تعیین تکلیف وضعیت ثبتی اراضی و ساختمانهای قاقد سند رسمی مستقر در واحد ثبتی سیاهکل تصرفات مالکانه و بلامعارض متقاضی ابراهیم تیزرو میکال - به ش ش ۳ به کد ملی ۵۷۹۶۸۷۴۹۷ صادره سیاهکل فرزند نقی شش دانگ یک قطعه زمین باغ و مشجر مشتمل بر بنای احداثی مساحت ۱۳۲۸/۲۲ متر مربع به شماره پلاک فرعی ۶۹ مفروز و مجزی شده از ۲ فرعی ازسنگ اصلی ۴۰ واقع در قریه دوستلات بخش ۱۶ گیلان به نشانی شهرستان سیا هکل - دوستلات - از مورد مالکیت آقای نوراله و قدرت اله عضدی دیلمی و خانم گلرخ عضدی دیلمی. لذا به منظور اطلاع عموم دردو توبت به فاصله ۱۵ آگهی می شود هر کس اعم از مجاوران وصاحبان حقوق و مالکین مشاع نسبت به اصل و حدود و مفروزی بلاک فوق و اخواهی داشته باشد می تواند از تاریخ انتشاراولین آگهی به مدت دو ماه اعتراض خود را به اداره ثبت اسناد شهرستان سیاهکل تحویل وظرف مدت یکماه به مراجع قضایی صالحه دادخواست تسلیم و گواهی آن را به اداره متبوعه تحویل نماید در غیر این صورت پس از انقضای مدت قانون مذکور برابر مقررات نسبت به صدور سند مالکیت نیز مراجع متضرر به دادگاه نخواهد بود

تاریخ نوبت اول : ۱۴۰۴ / ۰۴/۰۱ — تاریخ نوبت دوم : ۱۶ / ۰۴ / ۱۴۰۴

رئیس ثبت اسناد و املاک شهرستان سیاهکل — **م الف ۹۱۱/۴۸۰**

آگهی موضوع ماده ۳تعیین تکلیف و وضعیت اراضی و ساختمانهای فاقد سند رسمی شهرستان سیاهکل

آگهی ماده ۳ قانون و ماده ۱۳ آئین نامه قانون تعیین تکلیف وضعیت ثبتی و اراضی و ساختمان های فاقد سند حوزه ثبت سیاهکل

برابر رای به شماره ۱۴۰۴۶۰۳۱۸۰۱۳۰۰۳۸۱۸ مورخه ۰۲/ ۱۴۰۴/۰۳ هیات موضع قانون تعیین تکلیف وضعیت ثبتی اراضی و ساختمانهای فاقد سند رسمی مستقر در واحد ثبتی سیاهکل تصرفات مالکانه و بلامعارض متقاضی آقای محمد جمشیدی - به ش ش ۳۲۲ به کد ملی ۵۱۷۹۲۷۷۷۴۴ صادره سیاهکل فرزند حسن ششدانگ یک قطعه زمین به مساحت ۳۱/۶۰ متر مربع به شمار پلاک فرعی ۵۱۹۹ مفروز و مجزی شده از ۵۱۱۲ فرعی ازسنگ اصلی ۳۱ شهرستان سیاهکل واقع در قریه کلسر بخش ۱۶ گیلان به نشانی شهرستان سیا هکل جنب بوستان شمس جهان از مورد مالکیت آقای غلامحسین دیلمی رزمخواه و علی دیلمی گیلانی و غیره ۰۰۰ لذا به منظور اطلاع عموم دردو نوبت به فاصله ۱۵ آگهی می شود هر کس اعم از مجاوران وصاحبان حقوق و مالکین مشاع نسبت به اصل و حدود و مفروزی پلاک فوق و اخواهی داشته باشد می تواند از تاریخ انتشاراولین آگهی به مدت دو ماه اعتراض خود را به اداره ثبت اسناد شهرستان سیاهکل تحویل وظرف مدت یکماه به مراجع قضایی صالحه دادخواست تسلیم و گواهی آن را به اداره متبوعه تحویل نماید در غیر این صورت پس از تقاضای مدت قانون مذکور برابر مقرارت نسبت به صدور سند مالکیت نیز مراجع متضرر به دادگاه نخواهد بود.

تاریخ نوبت اول : ۱۴۰۴ / ۰۴/۰۱ — تاریخ نوبت دوم : ۱۶ /۰۴/ ۱۴۰۴

رئیس ثبت اسناد واملاک شهرستان سیاهکل — **م الف ۹۱۱/۴۹۲**

آگهی موضوع ماده ۳تعیین تکلیف و وضعیت اراضی و ساختمانهای فاقد سند رسمی شهرستان سیاهکل

آگهی ماده ۳ قانون و ماده ۱۳ آئین نامه قانون تعیین تکلیف وضعیت ثبتی و اراضی و ساختمان های فاقد سند حوزه ثبت شهرستان سیاهکل

برابر رای به شماره ۱۴۰۴۶۰۳۱۸۰۱۳۰۰۳۶۶۲ مورخه ۲۹/ ۱۴۰۴/۰۲ هیات موضع قانون تعیین تکلیف وضعیت ثبتی اراضی و ساختمانهای فاقد سند رسمی مستقر در واحد ثبتی سیاهکل تصرفات مالکانه و بلامعارض متقاضی آقای احمد نو بهار دیلمی - به ش ش ۱ به کد ملی ۵۱۷۹۷۹۰۸۷۵ صادره سیاهکل فرزند حسینعلی ششدانگ یک قطعه باغ به مساحت ۲۰۳۸/۴۶ متر مربع به شمار پلاک فرعی ۷۲ مفروز و مجزی شده از ۱۸ فرعی ازسنگ اصلی ۹۹ واقع در قریه اژگر بخش ۱۶ گیلان به نشانی شهرستان سیا هکل هلستان از مورد مالکیت آقای حسین حسین خواه هلستانی لذا به منظور اطلاع عموم دردو نوبت به فاصله ۱۵ آگهی می شود هر کس اعم از مجاوران وصاحبان حقوق و مالکین مشاع نسبت به اصل و حدود و مفروزی پلاک فوق و اخواهی داشته باشد می تواند از تاریخ انتشاراولین آگهی به مدت دو ماه اعتراض خود را به اداره ثبت اسناد شهرستان سیاهکل تحویل وظرف مدت یکماه به مراجع قضایی صالحه دادخواست تسلیم و گواهی آن را به اداره متبوعه تحویل نماید در غیر این صورت پس از تقاضای مدت قانون مذکور برابر مقرارت نسبت به صدور سند مالکیت نیز مراجع متضرر به دادگاه نخواهد بود

تاریخ نوبت اول : ۱۴۰۴ / ۰۴/۰۱ — تاریخ نوبت دوم : ۱۶ /۰۴/ ۱۴۰۴

رئیس ثبت استنلک واملاک شهرستان سیاهکل — **م الف ۹۱۱/۴۹۵**

آگهی موضوع ماده ۳تعیین تکلیف و وضعیت اراضی و ساختمانهای فاقد سند رسمی شهرستان سیاهکل

آگهی ماده ۳ قانون و ماده ۱۳ آئین نامه قانون تعیین تکلیف وضعیت ثبتی و اراضی و ساختمان های فاقد سند حوزه ثبت سیاهکل برابر رای به شماره ۱۴۰۴۶۰۳۱۸۰۱۳۰۰۳۵۶۴ مورخه ۱۴۰۴/۰۲/۲۸ هیات موضع قانون تعیین تکلیف وضعیت ثبتی اراضی و ساختمانهای فاقد سند رسمی مستقر در واحد ثبتی سیاهکل تصرفات مالکانه و بلامعارض متقاضی آقای سعید مبارکی - به ش ش ۵۴۹۵ به کد ملی ۰۰۳۶۹۴۲۴۸۰ صادره تهران فرزند رضا ششدانگ یک قطعه باغ به مساحت ۲۹۳/۴۴متر مربع به شمار پلاک فرعی ۶۷ مفروز و مجزی شده از ۱ فرعی ازسنگ اصلی ۷۳ واقع در قریه مالده بخش ۱۴ گیلان به نشانی شهرستان سیا هکل روستای مالده از مورد مالکیت آقای محمد رفیعی جعفری و غیره ۰.. شهرستان سیاهکل لذا به منظور اطلاع عموم دردو نوبت به فاصله ۱۵ آگهی می شود هر کس اعم از مجاوران وصاحبان حقوق و مالکین مشاع نسبت به اصل و حدود و مفروزی پلاک فوق و اخواهی داشته باشد می تواند از تاریخ انتشاراولین آگهی به مدت دو ماه اعتراض خود را به اداره ثبت اسناد شهرستان سیاهکل تحویل وظرف مدت یکماه به مراجع قضایی صالحه دادخواست تسلیم و گواهی آن را به اداره متبوعه تحویل نماید در غیر این صورت پس از تقاضای مدت قانون مذکور برابر مقرارت نسبت به صدور سند مالکیت نیز مراجع متضرر به دادگاه نخواهد بود

تاریخ نوبت اول : ۱۴۰۴ / ۰۴/۰۱ — تاریخ نوبت دوم : ۱۶ /۰۴/ ۱۴۰۴

رئیس ثبت اسناد واملاک شهرستان سیاهکل — **م الف ۹۱۱/۴۹۹**

آگهی موضوع ماده ۳ تعیین تکلیف و وضعیت اراضی و ساختمانهای فاقد سند رسمی شهرستان سیاهکل

آگهی ماده ۳ قانون و ماده ۱۳ آئین نامه قانون تعیین تکلیف وضعیت ثبتی و اراضی و ساختمان های فاقد سند حوزه ثبت سیاهکل برابر رای به شماره ۱۴۰۴۶۰۳۱۸۰۱۳۰۰۴۴۳۹ مورخه ۱۲/ ۱۴۰۴/۰۳ هیات موضع قانون تعیین تکلیف وضعیت ثبتی اراضی و ساختمانهای فاقد سند رسمی مستقر در واحد ثبتی سیاهکل تصرفات مالکانه و بلامعارض متقاضی خانم شایسته سیلمانی کلامسر - به ش ش ۲۲۴ به کد ملی ۵۱۷۹۲۲۸۲۰۴ صادره سیاهکل فرزند علی ششدانگ یک قطعه زمین مزروعی به مساحت ۳۳۸۴/۳۱متر مربع شهرستان سیاهکل به شماره پلاک فرعی ۱۸۲ مفروز و مجزی شده از ۱۳ فرعی ازسنگ اصلی ۳۶ واقع در قریه کلامسر بخش ۱۶ گیلان به نشانی شهرستان سیا هکل کلامسر از مورد مالکیت آقای علی سلیمانی کلامسر لذا به منظور اطلاع عموم دردو نوبت به فاصله ۱۵ آگهی می شود هر کس اعم از مجاوران وصاحبان حقوق و مالکین مشاع نسبت به اصل و حدود و مفروزی پلاک فوق و اخواهی داشته باشد می تواند از تاریخ انتشاراولین آگهی به مدت دو ماه اعتراض خود را به اداره ثبت اسناد شهرستان سیاهکل تحویل وظرف مدت یکماه به مراجع قضایی صالحه دادخواست تسلیم و گواهی آن را به اداره متبوعه تحویل نماید در غیر این صورت پس از تقاضای مدت قانون مذکور برابر مقرارت نسبت به صدور سند مالکیت نیز مراجع متضرر به دادگاه نخواهد بود

تاریخ نوبت اول : ۱۴۰۴ / ۰۴/۰۱ — تاریخ نوبت دوم : ۱۶ /۰۴/ ۱۴۰۴

رئیس ثبت اسناد و املاک شهرستان سیاهکل — **م الف ۹۱۱/۵۰۲**

خبر

مهران مدیری:
میهنم را زنده نگه می‌دارم

مهـــران مدیری، بازیگر و کارگـــردان سینما و تلویزیون سروده‌ای از خود مربوط به دوران دفاع مقدس را بازنشر کرد که در بخشی از آن آمده اســـت: خودم را زنده نگه می‌دارم/ میهنم را زنده نگه می‌دارم.

به گزارش ایرنا، مهران مدیری، در شـــرایطی که کشور با حمله رژیـــم صهیونیســـتی روبروســـت، در صفحه اینستاگرامش سروده‌ای از خود مربوط به سال ۱۳۶۶ در کردستان را بازنشر کرد.

وی در ســـال ۱۳۶۶ در جریان بمباران سردشت حضور داشته و بخش‌هایی از این فاجعه را از نزدیک دیده است متن سروده‌شـــده توســـط مهران مدیری در ادامه آمده است:

چقدر دورند
آدم‌های دوست داشتنی
چقدر دورند
آدم‌های مرخصی‌های چهار روزه
بوی جنگ می‌دهم
با این سیگارهای خیس
از گوشه سنگر
با این چکمه‌های پر از شن
یاس‌های کوچک سپید می‌چینم
خودم را زنده نگه می‌دارم
میهنم را زنده نگه می‌دارم

به گزارش ایرنا، بامـــداد روز جمعه ۲۳ خردادماه، در پی حمله تروریســـتی رژیم صهیونی به تهـــران و تعدادی از شـــهرهای کشـــور، شـــماری از فرماندهان نظامی، دانشمندان و مردم غیرنظامی به شهادت رسیدند.

به دنبال این جنایت رژیم صهیونیســـتی، رهبر انقلاب – جمعه شـــب – در یک پیام تلویزیـــونی تاکید کردند: نیروهای مســـلح، رژیم رذل صهیونی را بیچاره خواهند کرد و ان‌شـــاءالله با قدرت عمـــل، زندگی برای آنها تلخ خواهد شد و با آنها مماشات نخواهد شد.

جمهوری اسلامی ایران جمعه شب و در پاسخ به حمله وحشیانه رژیم صهیونیســـتی، عملیات وعده صادق ۳ را با شلیک صدها فروند موشـــک به سمت سرزمین‌های اشغالی آغاز کرد که هنوز ادامه دارد.

۳ مدیر جدید برای تلویزیون معرفی شد

معاون سیما در احکامی جداگانه ســـه مدیر جدید برای تلویزیون معرفی کرد.

به گزارش ایسنا، محســـن برمهانی ـ معاون سیما ـ در احکامی جداگانه، حسن ملکی، وحید ولی و محمدحسین بخشی زاده را به ترتیب عنوان سرپرســـت شبکه تهران، سرپرست کانال امید و سرپرست کانال کودک منصوب کرد.

محمدصادق باطنی مدیر شبکه کودک و امید سیما بود که پیشتر به سمت «رئیس مرکز کودک و نوجوان سیما» منصوب شده بود.

همچنیـــن محمدباقر اعلـــمی که مســـئولیت مدیریت شـــبکه تهران را عهده‌دار بود به عنوان قائم‌مقام معاون استان‌های صدا و سیما منصوب شده بود.

قرارگاه کودک و نوجوان تشکیل شد

قـــرارگاه فرهنگی کـــودک و نوجوان بـــه همت کانون پرورش فکری کودکان و نوجوانان با توجه به شـــرایط ویژه کشور تشکیل شد.

به گزارش دانشـــجو، نخستین نشست قرارگاه فرهنگی کودک و نوجوان چهارشـــنبه، ۲۸ خرداد با هدف انجام اقدامات موثر به منظور تامیـــن، تولید و توزیع محتوای مناسب و متناسب در حوزه کودک و نوجوان با توجه به شرایط ویژه حاکم بر کشور برگزار شد.

در نخســـتین جلســـه قـــرارگاه فرهنـــگی کودک و نوجوان، حامـــد علامتی مدیر عامـــل کانون، صادق حسین‌زاده ملکی معـــاون فرهنگی و پرورشی وزارت آموزش و پرورش، مجتبی باســـتان رییس ســـازمان بسیج دانش‌آموزی، علی جانبـــاز رییس حوزه هنری کودک و نوجوان، محمد سرشـــار و علی مضانی فعال حـــوزه کودک و نوجوان، نماینـــدگانی از صدا و سیما و شبکه شاد صدا و سیما، شـــبکه شاد و فرهاد فلاح معاون فرهنگی کانون، مجتبی دانشور مدیر اداره کل روابـــط عمومی و امور بین الملـــل کانون، سیدعارف علوی، مســـعود زین‌العابدین و لطفعلی‌زاده مشاوران مدیرعامل کانون حضور داشتند.

نشست‌های قرارگاه فرهنگی کودک و نوجوان با توجه به شرایط پیش آمده در کشور و تجاوز رژیم صهیونیستی به خاک ایران ادامه دارد و به طور مســـتمر در روزهای آتی برگزار خواهد شد.

چگونه والدین باید کودکان را دور از جنگ نگه دارند؟
چترِ کوچکِ صلح

همدلی| معاون آموزشی و پژوهشی بنیاد ســـعدی با تاکید بر اینکه در زمان جنگ والدیـــن باید امن بودن را بـــه کودک القا کنند، توضیح داد: اگـــر دروغی به کودک گفته شود، اعتماد و اطمینان او کم می‌شود

احمـــد رمضانی دربـــاره رفتار درســـت با کودکان، زمانی که با مسئله جنگ مواجه می‌شـــوند، توضیح داد: اگر از دریچه رابطه زبان و ذهن به حـــوادث اخیر نگاه کنیم، اینکه چگونـــه می‌توانیم به مقوله‌ای مانند جنگ و صلح بپردازیم که امنیت و آرامش کودک تحـــت تاثیر منـــفی اتفاقات قرار نگیرد، از اهمیت بالایی برخوردار اســـت؛ زیرا زبان بر ذهن تاثیرگذار اســـت و ذهن هم از اتفاقات تاثیر می‌پذیرد.

معاون آموزشی و پژوهشی بنیاد ســـعدی با بیان اینکه در زمـــانی که چالش جنگ و صلح وجـــود دارد، پرداختـــن به مقوله کـــودک و جنگ، دوگانه‌هـــای پیچیده‌ای هســـتند، ادامه داد: ذهن کودک با آرامش و امنیت به صورت زیربنایی عجین اســـت و روال‌های ذهنی کودک پیش‌بینی ناپذیر بودن حوادث جنـــگ را نمی‌پذیرد. کودک به لحاظ ذهنی حـــوادث پیش‌بینی‌پذیر را می‌تواند درک و برایش تکیه‌گاه ایجاد کند. اینکه مســـائل پیش‌بینی‌پذیر باشند، برای کودک آرامش به همراه دارد.

به گفته او، در دنیـــایی که جنگ بر صلح حاکمیـــت می‌کنـــد، ذهن کـــودک دچار پریشانی می‌شـــود و نمی‌تواند یکسری از اتفاق‌ها را بفهمد. یعنی کودک نمی‌فهمد که چطور چیزی نمی‌شـــود. درک نشدن و نتوانستن برای کودک سخت است.

شبکه واژگانی جنگ برای کودک غیرفعال است

رمضانی با تاکید بر اینکه ذهن کودک در موقعیت کنونی نبایـــد وارد چالش دائمی درک واژه‌هـــای مربوط به جنگ شـــود، ادامـــه داد: یعنی کودک ما واژه‌هایی مانند موشـــک، دشـــمن، انفجار، مرگ، کشتن، شهیدشـــدن، حمله و انتقام را می‌شنود که نمی‌تواند درک کند و اگر کودک کم‌ســـن باشد، حتی درکی از واژگانی مانند آدم‌های بد، تجاوزگـــران و دزدان ندارد. زیرا ذهن کودک آرایش جنگی ندارد و شبکه واژگانی جنگ برای کودک غیرفعال است. در چنین شـــرایطی این سوال مطرح است که وقتی اتفاقی بیـــرون می‌افتد، آیا کودک می‌تواند این کلمات را درک کنـــد. آیا باید کودک کلمات مرتبط با جنگ را درک کند؟

معاون آموزشی و پژوهشی بنیاد ســـعدی با تاکید بر اینکه ضـــرورتی ندارد، کودک تمـــام واژگان مرتبط با جنگ را بشـــنود، گفت: کودک نمی‌تواند این واژگان را درک کند و برایش آرایش جنگی بگیرد و حتی آرایش جنگی گرفتن ذهن کودک، برایش تنش‌زا است.

او با طرح این ســـوال که آیا برای کودکی که درک جنگ برایش ســـخت است، باید گفتمان خاصی القا شـــود، افزود: آیا برای کودک لازم است مقاومت، دفاع و امید را درک کند؟ لازم نیست کودک را از اخباری که پدر و مادر می‌شـــنوند، آگاه کنیم. زیرا کودک بـــه عنوان کاربر دســـت دوم این اخبار را تحلیـــل می‌کند و به عنوان کاربر درجه اول به احساســـات پدر و مادر توجه می‌کند و تنش‌های آن‌ها را آئینه‌وار نشان می‌دهد. کودک این مســـئله را به شـــکل یادگیری مشـــاهده‌ای دریافـــت می‌کند. کودک در یادگیری مشاهده‌ای کاربر دست دوم اطلاعات رســـانه‌ای است و همچنین اطلاعات دست اول را از اطرافیان می‌گیرد؛ از رفتـــاری که پدر و مادر و اطرافیانشـــان می‌دهند و ممکن اســـت برای او یادگیری مشاهده‌ای اتفاق بیفتد.

کودک دروغ و نداشـــتن تطبیق با واقعیت را شکار می‌کند

رمضانی با بیان اینکه درک مفهوم جنگ برای کـــودک علاوه بر واژه به گزاره‌هایی هم ارتباط دارد، ادامـــه داد: وقتی از منظر تحلیـــلِ گفتمان به موضـــوع جنگ نگاه می‌کنم، این ســـوال مطرح اســـت که آیا کودک معنی گزاره‌ای و تحت‌اللفظی جنگ را درک می‌کنـــد. واقعیت این اســـت که کودک می‌تواند معنای درونی و اســـتعاری جنگ را هم درک کند.

او افـــزود: تصور ما این اســـت که کودک معنی گـــزاره‌ای و تحت‌اللفـــظی را درک می‌کند و آن را بـــا مفاهیم بیرونی تطبیق می‌دهـــد. در اینجا اگر تفـــاوتی بین معنی تحت‌اللفظی و دنیای بیرونی باشد، کودک دچار تنش خواهدشد. یعنی اگر من بگویم همه چیز آرام است، ولی کودک ناآرامی را در رفتار من یا در اخبار به عنوان مشاهده‌گر اول ببیند یا با دوستش که حرف می‌زند، به عنوان کاربر درجه اول یا دوم باشـــد، بین معنای زبانی و حقیقتی که می‌بیند تعارض را درک می‌کند و این باعث می‌شـــود که ناآرامی در کودک دیده شود.

معاون آموزشی و پژوهشی بنیاد ســـعدی ادامـــه داد: به کودک گفته می‌شـــود که همه چیز آرام اســـت اما پدر و مادر، ســـر کار نمی‌رونـــد. این یعنی کودک تعارض را تجربه می‌کند. در این شـــرایط بزرگ‌ترها باید امن بودن و امنیت داشتن را در سطح واژه‌گانی، جملـــه و دانش دائرةالمعارفی با کـــودک تجربه کننـــد. واژگانی مانند پدر، مـــادر، ناهار و در کل کلمـــاتی که روزمره مورد اســـتفاده قرار می‌گیرند، برای کودک امنیـــت ایجاد می‌کننـــد. در نتیجه کودک زندگی و امنیتی را که پیش از این داشت، بازتکرار یا سویه دیگر امن بودن را تجربه می‌کند.

او دربـــاره تغییراتی که ممکن اســـت در زندگی کـــودک و در ذهن او تاثیر بگذارد، به ایرنا گفت: کودک می‌بیند تا به حال در خانه خود زندگی می‌کردند و حال به خانه پدربزرگ و مادربزرگ رفتـــه اند. صبح‌ها بیدار می‌شـــوند و روال‌های روزمره زندگی تکرار می‌شود؛ پس احساس امنیت می‌کند. همچنین والدین در جمله هم در ســـطح تحت‌اللفظی می‌توانند به این موارد اشـــاره کنند؛ به گونه‌ای که اگر جملات واقعی‌تری به کودک گفته شـــود، کودک دروغ و عدم تطبیق بـــا واقعیت را شـــکار می‌کند و در مرحله دوم اگر دروغی به او گفته شـــود، اعتماد و اطمینان او بـــه فرد دروغگو کم می‌شـــود و مفهوم و سپهر ناپایداری جای ســـپهر پایداری و امن بودن را در ذهنش می‌گیرد.

احمد نجفی؛ بازیگر سینما و تلویزیون:
امروز باید از مملکت و هویتمان دفاع کرد

احمد نجفی بـــا انتقاد از موضع‌گیری بـــرخی چهره‌ها نسبت به تجاوز رژیم صهیونیستی به ایران تأکید کرد: هر کس حق دارد نســـبت به حاکمیت انتقاد یا مخالفت داشته باشد اما امروز بحث اصلی ایران است و ما باید از مملکت و هویتمان دفاع کنیم.

احمد نجفی بازیگر سینما و تلویزیون در گفت‌وگو با ایلنا، اظهار کرد: وقتی کشوری تاریخی مثل ایران با پشتوانه گران‌ســـنگ هنری و فرهنگی و با اقتداری بی‌نظیر در تاریخ مورد حمله بیگانه قرار می‌گیرد مردم این کشـــور قطعاً در برابر بیگانه می‌ایستند و از تجاوز دشمن اعلام انزجار می‌کنند. در این میان وظیفه روشنفکران هم این است که هم‌سنگ و همراه با مردم باشند و در کنار مردم نسبت به کشورشان حساس باشند.

نجـــفی تصریح کرد: اگـــر هنرمندان را نیز قشـــری از روشنفکران بدانیم نمی‌توان خود را هنرمند دانست و ضد هنر عمل کرد. افرادی که تمام پتانسیل هنری‌شان در خارج از کشور و جشنواره‌ها دیده شده در تئاتر، موسیقی، سینمـــا و... اگر با مردم همراه نباشـــند قطعاً یک جای کارشـــان می‌لنگد وگرنه با اقتدار و افتخار از کشورشان در این شرایط حساس حمایت می‌کنند و در کنار مردم می‌مانند. بـــرخی اتفاقات که این روزها رخ می‌دهد من را یـــاد ماجرایی از جنگ جهانی اول و دوم می‌اندازد که جایی خواندم در زمان جنگ عده‌ای ذلیل به سفارتخانه روسیـــه و انگلیـــس می‌رفتند، در می‌زدنـــد و به آن‌ها می‌گفتند که آیا شما جاسوس نمی‌خواهید؟ ما می‌توانیم در خدمت شـــما باشیم. به نظر من این بزرگ‌ترین فقر فرهنگی است که یک انسان می‌تواند داشته باشد.

وی افزود: زمانیکـــه اختلافاتی در جامعه به وجود آمده بـــود من و خیلی‌های دیگر بارهـــا داد زدیم و خواهش کردیم که هنرمندان و مـــردم را جذب کنید و نگذارید که ما روبه‌روی هم قرار بگیریم، بارها گفتم که نمی‌شود با هنرمندان و مردم همیشه با قطع‌نامه و لایحه قانونی برخورد کرد. متأسفانه ما این موارد را رعایت نکردیم و بـــه اختلافات دامن زدیم تا به امـــروز رسیدیم اما همه این مسائل دلیل نمی‌شود که در این شرایط وطن‌پرست نباشیـــم و از وطن‌مـــان دفاع نکنیـــم. نمی‌توان گفت که چون زمـــانی با من بد تا کردند، بـــه خاطر امورات شـــخصی‌ام دیگر کاری به اتفاقات ایـــن روزها ندارم و میهنم را هم فراموش می‌کنم. من مادری داشـــتم که از دنیـــا رفته و الان مادر دیگری دارم که به هیچ عنوان نمی‌خواهم او را از دســـت بدهم و آن مام میهن است، میهنی که برایم بسیار عزیز اســـت و با تمام وجود از آن حمایت می‌کنم. متأسفانه گاهی مواقع فارسی‌زبان‌هایی را در کشورهای مختلف می‌بینم که حالم واقعاً از کاری که می‌کنند، بد می‌شـــود؛ مگر می‌شود یک ایرانی ملت خـــود را تحقیر کند و اصلاً رنگ و بویی از ایرانی بودن نداشته باشد. بسیاری از کســـانی که مخالف حاکمیت هستند و یا انتقادهایی نســـبت به حاکمیت دارند آنقدر شریف هستند که من آن‌ها را بسیار باشرف‌تر از کسانی می‌دانم که در این مملکت از موقعیت‌شان سوءاستفاده کردند و نارضایتی به وجود آوردند اما برخی از مخالفان امـــروز موضع‌گیری‌هایی دارند که گویی از اســـاس با مملکت‌شان، حیثیت و هویت‌شان مشکل دارند.

این بازیگـــر در ادامه گفت: امروز مـــا باید از مملکت، حیثیـــت و هویتمان دفاع کنیم، هر کس که ســـکوت کند یا از جنگ به وجود آمده احســـاس خوشحالی کند به نظر من هیچ فرقی بـــا نفوذی‌هایی که این جنایات را این روزها رقم زدند، ندارد. آن نفوذی با اســـتفاده از تکنولوژی و ابزارهای جنگی به کشـــور خیانت می‌کند و روشنفکر خائن با استفاده از تفکر غلط و تفرقه‌افکن. که تریبون جهانی دارنـــد و به نوعی در برخی محافل جهانی ســـخنگوی این مملکت هم به حساب می‌آیند موضع‌گیری‌هایی داشـــتند کـــه دو پهلو بود و همه آن ادعایی که درباره آزادیخواهی داشتند را زیر سوال برد؛ کاش دنیا بداند که این افراد سخنگوهای این مملکت نیســـتند. در این اتفاق بار دیگر به ما مردم ایران ثابت شد که ما باید خودمان از خودمان مراقبت کنیم، ما فقط خودمـــان را داریم و باید در کنار هم قرار بگیریم و این کشـــور را از این بحران نجـــات دهیم. اینجا ممکلت و کشور ماست، جایی نمی‌رویم و در این کشور می‌مانیم. صحبت‌های کســـانی کـــه به دلیل مخالفـــت با نظام جمهـــوری اسلامی امروز موافق این جنگ هســـتند و در خارج از ایران شـــبکه تلویزیونی دارند واقعاً تأسف‌بار است، امیدوارم کمی فکر کنند، وجدانشان بیدار شود، به جای آن نگرش همیشـــگی که عادت کرده‌اند همیشه مخالف باشـــند، در وضعیت خاصی که داریم به ایران فکر کننـــد و نخواهند که این مملکـــت را به خائن و جنایتکار بدهند.

رژیم صهیونیستی را محکوم کند، هنرمندان باید دوش به دوش مردم در برابر دشمن بایستند. متأسفانه در این روزها برخی اقدامات ناراحت‌کننده بود، کسانی که برنده جایزه نوبل صلح هم شـــده‌اند موضع‌گیری قاطعی در برابـــر جنایت رخ داده نداشـــتند، دو پهلو حرف زدند و هیچ اشاره‌ای به جنایت‌های رژیم صهیونیستی نکردند؛ رژیـــمی که نه به تعبیر من که بـــه حکم دادگاه لاهه جنایتکار است. متأسفانه برخی هنرمندان و روشنفکرانی که تریبون جهانی دارنـــد و به نوعی در برخی محافل جهانی ســـخنگوی این مملکت هم به حساب می‌آیند موضع‌گیری‌هایی داشـــتند کـــه دو پهلو بود و همه آن ادعایی که درباره آزادیخواهی داشتند را زیر سوال برد؛ کاش دنیا بداند که این افراد سخنگوهای این مملکت نیســـتند. در این اتفاق بار دیگر به ما مردم ایران ثابت شد که ما باید خودمان از خودمان مراقبت کنیم، ما فقط خودمـــان را داریم و باید در کنار هم قرار بگیریم و این کشـــور را از این بحران نجـــات دهیم. اینجا ممکلت و کشور ماست، جایی نمی‌رویم و در این کشور می‌مانیم. صحبت‌های کســـانی کـــه به دلیل مخالفـــت با نظام جمهـــوری اسلامی امروز موافق این جنگ هســـتند و در خارج از ایران شـــبکه تلویزیونی دارند واقعاً تأسف‌بار است، امیدوارم کمی فکر کنند، وجدانشان بیدار شود، به جای آن نگرش همیشـــگی که عادت کرده‌اند همیشه مخالف باشـــند، در وضعیت خاصی که داریم به ایران فکر کننـــد و نخواهند که این مملکـــت را به خائن و جنایتکار بدهند.

رضا امیرخانی:
در ایران «زمین» هرگز دست به دست نشده است

رضا امیرخانی، داســـتان‌نویس گفت: زمان در ایران زیاد دست به دســـت شده، اما زمین، هرگز دست به دست نشده است.

به گـــزارش ایرنـــا، امیرخانی، نویســـنده کتاب‌های «ارمیا»، «مـــن او»، «بی‌وتن»، «قیدار» و «نفحات نفت» ضمن پیوســـتن به کارزار همبســـتگی ملی و دفاع میهنی «به نام ایران» اظهار داشـــت: ســـاعت شـــماته‌داری که پشت ســـر من قرار دارد هنوز کار می‌کنـــد و قلبش می‌تپد. این ســـاعت را احتمالاً در ســـال ۱۳۲۰ پدربزرگم تنظیم کرده، در سال ۱۳۳۲ شـــاید مادربزرگم آچارش را برداشـــته و آن را کوک کرده باشـــد، در ســـال ۱۳۵۷ پدر و مادرم آن را به حرکت درآورده‌اند و در ســـال ۱۴۰۴، من همچنان مشغول کوک کردن آن هستم.

وی افزود: زمان در ایران بارها از نســـلی به نســـل دیگر دســـت به دست شده؛ اما زمین، هرگز دست به دست نشده است.

رضا امیرخـــانی تاکید کرد: در این روزهای دشـــوار که قدرت مردمی فراتـــر از قدرت سیاسی، نظامی و اقتصادی قرار می‌گیرد، آرزو می‌کنم مردم کشـــورم، ســـرافراز، یاری‌گر، پایدار و تندرست باشند. از تمامی دوســـتانم می‌خواهم، به نام ایـــران، به این کارزار و پویش بپیوندند.

به گزارش ایرنا، کمپیـــن (پویش) مدنی و فراگیر به نام ایران برای همبســـتگی مـــلی و دفاع میهنی در برابر تجاوز اسرائیل توسط طیف متکثری از وفاداران به ایران آغاز به کار کرده است.

به گـــزارش ایرنا، بامـــداد۲۳ خـــرداد، در پی حمله تروریســـتی رژیم صهیونی به تهـــران و تعدادی از شـــهرهای کشـــور، شـــماری از فرماندهان نظامی، دانشـــمندان و مردم غیرنظامی به شهادت رسیدند.

به دنبال این جنایت رژیم صهیونیستی، رهبر انقلاب شـــامگاه ۲۳ خـــرداد در یک پیام تلویزیـــونی تاکید کردند: نیروهای مسلح، رژیم رذل صهیونی را بیچاره خواهند کرد و ان‌شاءالله با قدرت عمل، زندگی برای آنها تلخ خواهد شد و با آنها مماشات نخواهد شد.

جمهوری اسلامی ایران در پاســـخ به حمله وحشیانه رژیم صهیونیســـتی، عملیات وعده صـــادق ۳ را با شـــلیک صدها فروند موشک به سمت سرزمین‌های اشغالی آغاز کرد و ادامه داد.

خبر

احمدرضا درویش جوایزش را به سحر امامی تقدیم کرد

در جدیدترین قســـمت از برنامه سینمایی «هفت»، احمدرضا درویش جوایز خود را به سحر امامی مجری شبکه خبر تقدیم کرد.

به گـــزارش ایلنا به نقل از روابط عمومی برنامه، در جدیدترین قسمت از برنامه سینمایی «هفت» که روز جمعه ۳۰ خردادماه به نمایش درآمد، احمدرضا درویش کارگردان نام‌آشنا، سیمرغ بلورین جشـــنواره فیلم فجر و تندیس جشن خانه سینما را به سحر امامی تقدیم کرد.

به دنبال تجاوز ناجوانمردانه رژیم صهیونیســـتی به ساختمان شیشه‌ای ســـازمان صدا و سیما در روز سه شنبه ۲۷ خردادماه، سحر امامی مجری شبکه با رشادت و شجاعت به اجرای خود ادامه داد و برای متجاوزان به این کشور رجزخوانی کرد. اقدام شـــجاعانه امامی در فاصله کوتاهی بـــا واکنش‌های مختلفی از مســـئولان و مردم همراه شـــد. برنامه سینمایی «هفت» به تهیه‌کنندگی محمدحسیـــن تنکابنی و با اجرای بهروز افخمی جمعه شب‌ها ساعت ۲۲ روی آنتن شبکه نمایش می‌رود.

رضا میرکریمی کارگردان سینما:
این قصه تنها دو سو دارد؛ میهن در برابر دشمن

رضـــا میرکریمی کارگردان سینما با اشـــاره به موقعیت کنونی میهن در برابر دشـــمن عنوان کرد این قصه تنها ۲ ســـو دارد؛ میهن در برابر دشمن و نمی‌توان عافیت طلبانه موقعیت سومی انتخاب کرد.

به گزارش ایلنا، رضا میرکریـــمی کارگردان سینما در واکنش به اقدامات تجاوزکارانه رژیم صهیونیســـتی به کشور متنی را به نگارش درآورد.

وی در یادداشتی نوشت:

«تا دیر نشده انتخابت را بکن! این قصه تنها دو سو دارد، مهم نیست اسمش را چی می‌گذاری! میهن در برابر دشمن، حق در برابر باطل، یا ... اسمش مهم نیست! می‌توانی بر اساس نگاه و باور خودت برای دو سمت ماجرا اسم انتخاب کنی، ولی بدان که راهی وجود ندارد که بتوانی عافیت طلبانه موقعیت ســـومی بتراشی و پشت حصار پوشالی آن در امان بمانی! چون این قصه فقط دو سو دارد و بس!»

از پلتفرم شیدا:
قسمت چهارم «اجل معلق» منتشر می‌شود

چهارمین قســـمت ســـریال «اجل معلق» به کارگردانی عادل تبریـــزی و تهیه‌کنندگی سیدابراهیم عامریـــان از پلتفرم شیدا پخش می‌شود.

به گزارش ایلنا به نقل از روابط عمومی پلتفرم شیدا، این سریال بر اساس طرحی از بهرام افشاری و در ۲۰ قسمت ساخته شده که حال‌وهوایی کمدی و طنز دارد.

رضا عطاران، عباس جمشیدی فر، بهزاد خلج، الیکا عبدالرزاقی، گیتی قاســـمی، سیـــاوش چراغی‌پـــور، مجید یاســـر، رامین ناصرنصیر، یدالله شـــادمانی، سید رضا حسینی نیا، محمد جواد جعفرپور، سمانه منیری، جواد پولادی، امیر تشکر، بهنام شرفی، گیتی معینی، ســـپیده خداوردی، مختارســـائقی، اتابک نادری، محمود مقامی از جمله بازیگرانی هستند که در «اجل معلق» ایفای نقش کرده‌اند.

وزارت ارشاد اطلاعیه داد؛
مراکز هنری و سینمایی باز هستند

وزارت فرهنگ و ارشاد اسلامی در اطلاعیه‌ای خبر داد که همه مراکز هنری و سینمایی کشور فعال است.

به گزارش ایلنا به نقل از مرکز روابط عمومی وزارت فرهنگ و ارشاد اسلامی اعلام کرد:

« با تصمیـــم مراجع ذی‌صلاح و هماهنگی‌های انجام‌شـــده، تمامی مراکز هنری و سینمایی کشـــور از روز شنبه آینده ۳۱ خردادماه ضمن رعایت اصول و مقررات لازم الاجرا، برنامه‌های عادی خود را خواهند داشت.

انتظار می‌رود که تمامی این مراکز در راســـتای تقویت روحیه و توان ملی در پاســـداری از ایران عزیز و ایجاد فضای آرامش و امیـــد، از تمامی ظرفیت‌های خویش در این دوران حســـاس استفاده کنند.

برای تمامی شـــهیدان بویژه فرماندهان، دانشمندان و زنان و کودکان و تمامی مظلومانی که در پی تهاجم ددمنشـــانه رژیم متجاوز صهیونیستی به شهادت رسیده‌اند، علو درجات مسألت داریم.»

رضا صادقی:
اگر وطن نباشد، می‌خواهم همه دنیا نباشد

رضا صادقی، خواننده موسیقی پاپ و ترانه‌سرا گفت: ما قبل از پناه بردن به پناهگاه به همدیگر پناه می‌بریم.

بـــه گزارش ایرنا، این خواننده با انتشـــار یک ویدئو، خاطره‌ای از دوران هشت ســـاله دفاع مقدس را مرور و بیان کرد: دوران جنگ بود. در منطقه‌ای که ما زندگی می‌کردیم، پناهگاه وجود نداشـــت. هر وقت صدای آژیر می‌آمد، یا صدای هواپیما یا هر صدایی که ممکن بود مربوط به موشک باشد، همه به مسجد می‌رفتیم؛ تمام اهالی محل در مسجد جمع می‌شدند.

وی افزود: سال‌ها گذشت و سنم بالاتر رفت. یک روز به پدرم گفتـــم: «بابا، چرا همه با هم به مســـجد می‌رفتیم؟ خوب، اگر یک موشک به مسجد می‌خورد، کل محل نابود می‌شد!» پدرم جواب داد: «ما وقتی به مســـجد پناه می‌بردیم، اول به خدا پناه می‌بردیم، بعد به همدیگر.»

صادقی تاکید کرد: ما انســـان‌ها قبل از پناه بردن به پناهگاه به همدیگر پناه می‌بریم.

وی گفت: خدایا، جنگ نباشد، رنج نباشد، صدای انفجار نباشد. اما اگر وطن نباشد، می‌خواهم همه دنیا نباشد. مراقب یکدیگر باشید. حتماً روزهای خوب خواهند آمد.

صادقی در توضیح این ویدئو نوشـــته است: جنگ پایان دارد، اما امید نه، روزی می‌آید که اســـلحه‌ها خاموش می‌شـــوند و داســـتان‌ها از صبر و امید و پیروزی و زندگی می‌گویند. آن روز دور نیست.

ایران در دو رویداد مهم پیش رو شرکت می‌کند؟

حفظ امنیت؛ مهمتر از اعزام

دبیر کل کمیته ملی المپیک با تاکید بر ایستادگی ملت ایران مقابل تجاوز وحشیانه اسرائیل، در خصوص شرایط اعزام کاروان به بازی های اسلامی و آسیایی جوانان توضیح داد.

مهدی علی نژاد دبیر کل کمیته ملی المپیک درباره تحلیل خود از شرایط ایجاد شده در کشور به واسطه حمله رژیم خونخوار صهیونیستی و همچنین برنامه کمیته ملی المپیک برای ادامه فعالیت در این شرایط و پیش بینی چگونگی اعزام کاروان به رویدادهای پیش رو توضیح داد.

ایرانی نشان داده هیچ وقت تسلیم نمی‌شود

او با تقدیر از چگونگی مواجه ملت ایران با جنگ به راه افتاده از سوی اسرائیل گفت: ایرانی‌ها همیشه نشان داده‌اند که در هر شرایطی که باشند، مقابل تهاجم خارجی‌ها کنار هم می‌ایستند و اتحادشان بیشتر از همیشه می‌شود و به هیچ وجه تسلیم نمی‌شوند.

ملت ایران پیشینه خود را در حمایت از وطن تکرار کردند

علی نژاد تاکید کرد: در این مقطع زمانی هم ملت ایران یکدست و متحد کنار هم قرار گرفتند و نشان دادند مقابل اسرائیل و هر کسی از این کشور جنایتکار حمایت کند، خواهد ایستاد و اینگونه از این مرز و بوم دفاع می‌کنند.

دبیرکل کمیته ملی المپیک با تاکید بر نقش محوری نیروهای مسلح در دفاع از کیان کشور و امنیت و سلامت مردم، خاطرنشان کرد: نیروهای مسلح به عنوان پیشانی کار، نقش جدی در این شرایط داشته و دارد. مردم هم نشان دادند کنار نیروهای مسلح قرار دارند.

ایران هیچ زمان آغازگر جنگ نبوده است

او با بیان اینکه در ۳۰۰ سال گذشته ایران هیچ زمان آغازگر هیچ جنگی نبوده است، خاطرنشان کرد: اما حالا که اسرائیل اینگونه جنگ به راه انداخته است، قطعاً از وطن مان حمایت می‌کنیم و اجازه نمی‌دهیم تجاوزی به خاک آن صورت بگیرد.

این مقام مسئول در ورزش ایران با تاکید دوباره بر اتحاد و همدلی شکل گرفته میان احاد مردم بدون توجه به سلایق سیاسی و اعتقادی که دارند، بر واکنش به جای جامعه ورزش هم تاکید کرد و گفت: جامعه ورزش واکنشی محکم، قوی و اندیشمندانه نشان داد. احاد جامعه ورزش با سلایق مختلف نشان دادند متحد هستند و به عنوان سرباز وطن در کنار نیروهای مسلح برای دفاع از وطن خواهند ایستاد.

پیگیری فعالیت‌های کمیته به صورت حضوری

او در ادامه در مورد فعالیت‌های کمیته ملی المپیک در این مقطه زمانی تصریح کرد: هفته پیش بنا به ابلاغیه استانداری، فعالیت‌ها به صورت دورکاری باید انجام می‌شد اما از هفته آینده طبق مصوبه جدید و با لحاظ کردن حضور ۳۰ درصدی پرسنل عمل می‌کنیم، البته که مدیران کمیته در تمام بخش‌ها حضور فیزیکی در محل خواهند داشت.

دبیر کل کمیته ملی المپیک تاکید کرد: با وجود شرایط غیرمنتظره ایجاد شده طی یک هفته گذشته و اعمال دورکاری، اصلاً فعالیت‌های مان در کمیته متوقف نشد، به صورت آنلاین جلساتی داشتیم و به ویژه در حوزه بین الملل پیگیری‌های لازم انجام شد.

علی نژاد با بیان اینکه در چند نوبت با مسئولان کمیته بین المللی المپیک (IOC) در تماس بودیم، گفت: در این تماس‌ها گزارشی کامل از شرایط کشور و اینکه مورد تهاجم قرار گرفته و به خاطر آن چند ورزشکارمان به شهادت رسیده‌اند را به IOC ارائه دادیم

او در پاسخ به این پرسش که «پاسخ کمیته بین المللی المپیک به گزارش‌های دریافت از ایران که بوده است؟»، گفت: کمیته ملی المپیک درخواست تعلیق نداشت، ما خواستار محکومیت اقدامات جنایتکارانه اسرائیل علیه ایران شدیم، IOC قواعد خاص خود را دارد و قطعاً طبق آنها عمل می‌کند.

اعزام کاروان به بازی‌های آسیایی جوانان (بحرین) و بازی‌های کشورهای اسلامی (ریاض) و تأثیر شرایط فعلی بر روند آماده سازی این کاروان‌ها و حتی خودِ اعزام، مورد دیگری بود که مهدی علی نژاد در رابطه با آنها توضیح داد.

او در این زمینه با اشاره به بسته شدن فضای هوایی کشور که منجر به لغو بسیاری از اعزام‌ها یا اختلال در بازگشت تیم‌ها و ورزشکاران به کشور شد، گفت: تا زمانیکه شرایط به حالت عادی بارنگردد، این وضعیت ادامه دارد. البته فاصله زمانی مناسبی تا بازی‌های اسیایی جوانان و بازی‌های اسلامی داریم و امیدواریم تا آن زمان از این شرایط خارج شده باشیم.

علی نژاد در پاسخ به این پرسش که «امکان دارد در کل اعزام کاروان به این دو رویداد منتفی شود؟»، گفت: این موضوع به شرایط کشور و وضعیت‌ها پروازها در آن مقطع بستگی دارد، ما فعالیت و اقدامات لازم را انجام می‌دهیم اما قطعاً باید امنیت کاروان و اعضای آن محفوظ باشد و این مهمترین مسئله برای مان است

جنگ منجر به منع اعزام نمی‌شود

او همچنین در پاسخ به این پرسش که «امکان دارد به خاطر شرایط فعلی، ایران از اعزام کاروان منع شود؟»، پاسخ منفی داد و گفت: هیچ وقت کشوری به خاطر جنگ از حضور در رویدادها منع نمی‌شود. ما هم با قدرت و در راستای اعزام کاروان فعالیت‌های مان را دنبال می‌کنیم.

دبیرکل کمیته ملی المپیک تاکید کرد: البته باید در تظر داشته باشیم که جنگ اقتضاعات خود را دارد، نمی‌توان انتظارات طبیعی در همه ابعاد را داشت، فقط امیدواریم زودتر با درس عبرتی که به اسرائیل می‌دهیم، شرایط کشورمان به حالت عادی بازگردد.

سحر امامی سرپرست معنوی کاروان ایران است، نه پرچمدار

مهدی علی نژاد در پایان در مورد تصمیم کمیته ملی المپیک برای حضور سحر امامی مجری شجاع صدا و سینا در ترکیب کاروان اعزامی به بازی‌های اسلامی و «اینکه گفته شده او پرچمدار کاروان ایران خواهد بود»، به مهر گفت: معمولاً کمیته ملی المپیک برای هر کاروان یک فرد را به عنوان سرپرست معنوی در ترکیب کاروان دارد، سحر امامی در ترکیب کاروان اعزامی به بازی‌های اسلامی به عنوان نماد مقاومت و ایستادگی و در جایگاه سرپرست معنوی حضور خواهد داشت، تصمیمی برای معرفی او به عنوان پرچمدار گرفته نشده است، قطعاً انتخاب پرچمدار از میان ورزشکاران خواهد بود.

گزارش ویژه روزنامه ایتالیایی از مهدی طارمی

کاپیتان در خانه امن!

روزنامه ایتالیایی گازتا در گزارشی ویژه به شرایط این روزهای مهدی طارمی بعد از حمله رژیم صهیونیستی و عدم حضورش در اردوی تیم اینترمیلان در آمریکا پرداخته است.

در شرایطی که مهدی طارمی بعد از تعطیلات کوتاه در تهران، قصد داشت با حضور در فرودگاه به اردوی اینترمیلان اضافه شود تا این تیم را در جام باشگاه‌های جهان که در آمریکا برگزار می‌شود، همراهی کند، همه چیز تحت شعاع حمله رژیم صهیونیستی قرار گرفت. پروازها بسته شد و او اکنون از دور تماشاگر بازی‌های تیمش است.

گاتزتا دلو اسپورت در گزارشی درباره مهاجم ایرانی اینترمیلان اینطور نوشته است: طارمی در حال حاضر در خانه‌اش در پایتخت ایران اقامت دارد. روزهاست که از خانه خارج نشده است. در ارتباط دائم با ماتئو تالیاکارنه، مدیر تیم اینتر، است، بدون آن که حتی نیم روزی بدون تماس یا پیامی بگذرد. نه فقط از سر وظیفه حرفه‌ای، بلکه از سر رابطه‌ای انسانی که میان‌شان شکل گرفته و نگرانی دوطرفه را به همراه داشته است. طارمی مدام تکرار می‌کند که حالش خوب است، سعی می‌کند همه را آرام کند. می‌گوید که احساس خطر نمی‌کند، گرچه در ایران این روزها، هیچ چیز واقعا نمی‌تواند «امن» تلقی شود.

خانواده‌اش همراهش نیستند اما در جای دیگری در امنیت هستند. ارتباطات پراکنده و تدارکات دشوار است. خطر همیشه هست، حتی اگر در سطحی پنهان باشد. با این حال، طارمی آرامشی نادر را حفظ کرده است. همچنان در پیام‌هایش لبخند می‌زند، عکس می‌فرستد، نشانه‌هایی از حضورش مخابره می‌کند. در شبکه‌های اجتماعی هم پستی منتشر کرد: «ایران تا ابد.» راهی برای تاکید بر هویت، بر ریشه‌ها، بر تعلق به کشوری زخم خورده اما ایستاده تا زمانی که بتواند به میلان پرواز کند و ماجراجویی‌اش را با نراتزوری به راستی آغاز کند، مهدی همان جا مانده است، میان جنگی که خودش انتخابش نکرده و تیمی که منتظر او است. شاید به همین دلیل است که آن پیام ساده‌اش، آن اعلام حضور، آن «من هستم» ارزشی به سنگینی بازوبند کاپیتانی و به بزرگی یک حرکت عاشقانه دارد. فوتبال گاهی بی‌رحم است، اما وقتی با انسانیت درهم تنیده می‌شود، می‌تواند داستان‌هایی روایت کند که ارزشی فراتر از هر پیروزی دارند.

قطعنامه جامعه ورزش در محکومیت حملات رژیم صهیونیستی

ورزش اسرائیل تعلیق شود

جامعه ورزش ایران در محکومیت قاطع حملات رژیم غاصب صهیونیستی به خاک ایران، با صدور قطعنامه‌ای خواستار تعلیق ورزش اسرائیل از حضور در رویدادهای بین المللی شد.

جامعه ورزش روز گذشته با تجمع مقابل دفتر مرکزی سازمان ملل در تهران در اعتراض به حملات ددمنشانه رژیم صهیونیستی به خاک جمهوری اسلامی ایران و کشتار بی رحمانه ورزشکاران و غیرنظامیان، بیانیه‌ای را خطاب به سران ورزش دنیا صادر کرد.

در این بیانیه که خطاب به کمیته بین المللی المپیک (IOC) به عنوان بالاترین نهاد اجرایی ورزش دنیا و روسای فدراسیون‌های جهانی رشته‌های مختلف تنظیم شده است، جامعه ورزش ایران از مقامات ارشد ورزش جهان درخواست کرده است که با درک مسئولیت اخلاقی و انسانی و طبق منشور المپیک، عضویت تیم‌های ملی ورزشی اسرائیل را در رویدادهای بین المللی به حالت تعلیق در آورند.

متن این قطعنامه که از سوی آرش میراسماعیلی، قهرمان پیشین جودوی جهان و رییس فعلی فدراسیون جودو در محل دفتر مرکزی سازمان ملل قرائت شد به شرح ذیل است:

بسم الله الرحمن الرحیم

جامعه ورزش و جوانان جمهوری اسلامی ایران، با تکیه بر آرمان‌های بلند انقلاب اسلامی و در مسیر عزت و کرامت ملی، بیانات روشنگرانه و مقتدرانه مقام معظم رهبری حضرت آیت‌الله العظمی امام خامنه‌ای (مدظله‌العالی) را فصل‌الخطاب خود قرار داده و با بهره‌گیری از رهنمودها و راهبری‌های داهیانه معظم‌له، در خط مقدم دفاع از تمامیت ارضی، حیثیت ملی و آرمان‌های ملت بزرگ ایران گام برمی‌دارد.

ما، جامعه ورزش ایران اسلامی، شامل رؤسا و مسئولان فدراسیون‌های ورزشی، قهرمانان، مدال‌آوران، پیشکسوتان، مربیان، داوران و ورزشکاران سراسر کشور، با قلبی آکنده از اندوه و خشم، حملات ددمنشانه و بی‌سابقه رژیم صهیونیستی به خاک جمهوری اسلامی ایران را که منجر به شهادت جمعی از هم‌وطنان عزیز، از جمله غیرنظامیان و اعضای خانواده بزرگ ورزش کشور شده است، با شدیدترین عبارات محکوم کرده و مواضع خود را به شرح زیر اعلام می‌داریم:

۱. ما این تجاوز آشکار و حملات جنایت‌کارانه به خاک یک کشور مستقل را نقض صریح قوانین بین‌المللی، منشور سازمان ملل و اصول اولیه حقوق بشر می‌دانیم و خواهان پاسخگویی کامل رژیم صهیونیستی در مجامع بین‌المللی هستیم.

۲. از سازمان ملل متحد، شورای امنیت، شورای حقوق بشر و سایر نهادهای بین‌المللی می‌خواهیم که بی‌درنگ نسبت به محکومیت این تجاوزات و انجام اقدامات عملی برای مهار رفتارهای جنگ‌طلبانه این رژیم اقدام کنند.

۳. ما از کمیته بین‌المللی المپیک (IOC)، فدراسیون‌های جهانی ورزشی و کلیه نهادهای مرتبط درخواست می‌کنیم که با درک مسئولیت انسانی و اخلاقی خود، عضویت رژیم صهیونیستی در رویدادهای ورزشی را به حالت تعلیق درآورند. جای رژیمی که علیه ملت‌ها دست به جنایت، ترور و تجاوز می‌زند، در میادین ورزشی جهان نیست.

۴. ورزش، زبان مشترک انسان‌هاست اما حضور یک رژیم متجاوز و ناقض حقوق اولیه انسانی در این عرصه، نه‌تنها توهینی به وجدان بشریت، بلکه خیانت به روح ورزش و عدالت جهانی است.

۵. جامعه ورزش ایران همچنین ترور ناجوانمردانه فرماندهان، دانشمندان و حملات هدفمند به صداوسیما، امدادگران، بیمارستان‌ها و کاروان‌های هلال احمر در منطقه را که از سوی دژخیمان صهیونیستی صورت گرفته، محکوم می‌کند و این اقدامات را جنایت جنگی می‌داند. سکوت مجامع جهانی در این‌باره هم بسیار سوال‌برانگیز است

۶. ما به‌عنوان بخشی از ملت سرافراز ایران، اعلام می‌داریم که جامعه ورزش و جوانان ایران اسلامی، همگام با مردم، نیروهای مسلح و جبهه مقاومت، در خط مقدم دفاع از وطن، عزت ملی و کرامت انسانی ایستاده است و سکوت در برابر این جنایات را هم‌دستی با ظلم و ترور می‌داند.

این قطعنامه، فریاد رسای ورزشکارانی است که جان خود را وقف صلح، عدالت، کرامت انسانی و دفاع از سرزمین مادری کرده‌اند؛ فریادی برای بیداری وجدان جهانی و ایستادگی در برابر ظلم آشکار و آشوب‌طلبی بین‌المللی.

روزنامه همدلی

روزنامه سیاسی، اقتصادی، اجتماعی و فرهنگی صبح ایران

روزنامه سیاسی، اقتصادی، اجتماعی و فرهنگی صبح ایران
یکشنبه ۰۱ تیر ۱۴۰۴ _ ۲۶ ذی الحجه ۱۴۴۶ _ ۲۲ ژوئن ۲۰۱۵ - شماره ۲۶۸۲ ـ سال نهم
۸ صفحه ـ قیمت ۲۰۰۰ تومان ـ ضریب کیفی ۶۱٫۴
t.me/HamdeliNews newspaper.hamdeli@gmail.com hamdelidaily.ir

صاحب امتیار , مدیر مسئول: ولی‌الله شجاع‌پوریان سردبیر: رضا نامجو معاون سردبیر: علی نامجو
مدیر هنری: مونا ربیعیان چاپ: صمیم ۲- ۶۵۵۸۶۸۰۱ - ۰۲۱ توزیع: نشر گستر امروز ۰۲۱۶۱۹۳۳۰۰۰

دبیر تحریریه: مهدی فیضی‌صفت
سیاسی: زیر نظر سردبیر
اجتماعی: مهسا بهادری- حقوقی: سید سعید پرور
همکاران: رضا جمالی، محی‌الدین فارسی و جامعه حقوقدانان ایران
ورزشی: ایمان کوچکی
همکاران: هادی نصیری و آسو شعبانی
اقتصادی: کورش شیرازیان
همکاران: پریسا قاسم‌زاده
فرهنگی: ستاره قاسمی ، سارا حیدرنژاد
همکاران: آیسان علی‌بخشی و آبتین کیان
گوناگون: حمیدرضا عظیمی
همکاران: فرهاد پیران، سولماز جلودارزاده

تهران- خیابان مطهری- نرسیده به تقاطع سهروردی- خیابان سنندج
خیابان زاهدان- پلاک ۸- واحد ۲- تلفکس: ۰۲۱۸۸۸۳۹۴۵۱ - ۰۲۱۸۸۸۴۹۸۴۳

فیلسوف نامدار و شاهزاده بی‌وطن

چندی پیش رضا پهلوی (بازمانده داعیه‌دار سلطنت در خاندان پهلوی کــه زمانی ولیعهد ایــن مُلک بوده و پدرش را بــا دگنک از این بوم رانده‌اند)، در یک مصاحبه با یک شبکه بین‌المللی (بی‌بی‌سی انگلیسی) همراهی خود را با صهیونیست‌ها اعلام کرد و گفت: در حمله با ایران، در کنار اسرائیل ایستاده‌ام. موضوعی که حتی در همان مصاحبه نیز با شگفتی مجری همراه بود و مجری تاکید که نمی‌تواند چنین چیزی را (حمله به کشور) باور کند!

حالا فیلسوف مشهور ایرانی که از شر نیروهای افراطی‌ای جلای وطن کرده که روزگاری به دلیل دگراندیشی، او را تهدید جانی کرده بودند، در دفاع از وطن و تمامیت ارضی، به شاهزاده بی‌وطن، نهیب زده است. عبدالکریم سروش در نامه‌ای که یحتمل خطاب به تاریخ نوشته و در رسانه‌ها به رغم تاکید خودش که می‌گوید: « مرا با وی سخنی نیست که ســخن گفتن با ابلهان، عین ابلهی است. به فریفتگان و خریداران او می‌گویم که: ...» بر او تاخته و چنین مصیبتی را «مجســمه خیانت به وطن» دانسته است.

عبدالکریم خان سروش از جمله فذهیختگان اهل ادب و فرهنگ است که بر او ظلم بی‌شمار رفت. او را به سبب نوع اندیشه‌اش چه آنجا که «قبض و بسط شریعت» را بنیان نهاد کوفتند و بدتر آنجا که از «تجربه نبوی» حرف به میان آورد، خونش را مباح دانستند. با این حال او حالا تمام قد دارد از چیزی دفاع می‌کند که برخی از ســاکنانش بر او جفا کرده‌اند. چنین باد ما را نیز!

حمیدرضا عظیمی

دریچه

صهیونیست‌ها توان مقابله با فناوری‌های نظامی ما را ندارد

همدلی؛ یک عضو هیات علمی دانشــگاه آزاد با تاکید بر اهمیت تعاملات بین‌المللی و مدیریت منابع محدود، نقش دانش بــومی و ظرفیت‌های داخــلی را در حفظ امنیت و ارتقای قدرت دفاعی کشور برجسته کرد.

مســعود صوفی مجید پور عضو هیات علمی دانشگاه آزاد اسلامی بــه توانایی بالای نظامی ایــران با فناوری های نوین اشــاره کرد و گفت: ما طی دســت‌کم ۳۰ سال اخیر به دلایل مختلف از جمله تحریم‌هــا، ناگزیر بوده‌ایم که بخش عمده‌ای از منابع‌مان را به سمت حوزه نظامی سوق دهیم. حالا توان ایران در سطح جهانی هم ثابت شده و از لحاظ فناوری هوافضا، موشک‌های بالستیک، هایپرسونیک و همین موشک خیبر سنگرشکن یک و نیم تنی، همه را شــگفت‌زده کرده است. نتایج وعده صادق ۳ نیز واقعاً این مسئله را روشن کرد.

او در ادامه با توجه به بومی ســازی بیشــتر فناوری های نویــن غربی در ایران اظهار کرد: به اعتقاد من پیروزی در این جنگ بــا توجه به ظرفیت فعلی و فناوری های نوین بومی سازی شده شرط دارد. اگر در این جنگ تنها اسرائیل طرف مقابل ما باشــد، توان پیروزی را داریم. من معتقدم دلایل زیادی وجــود دارد که ما می‌توانیم پیروز شــویم. چون کشوری بسیار بزرگ هستیم، منابع و نیروی انسانی فراوان و جمعیتی ۹۰ میلیونی داریم. در حالی که دشــمن ما اســرائیل کشور کوچکی است. ما ۹۰ برابر جمعیت‌شان را داریم. اگر فقط خود این کشــور در مقابل ما باشد، توان مقابله با فناوری‌های نظامی ما را ندارد. ما تنها یک روز بعد از حمله با تکیه بر توان و تخصص نیروی انســانی متعهد و کارآمد خود، موفق به بازسازی کامل سامانه‌ها شدیم.

این اســتاد دانشگاه در ادامه تاکید کرد: توان نظامی ایران با این فناوری مشروط به آن است که فقط اسرائیل طرف جنگ باشــد. در این صورت، اســرائیل نمی‌تواند بیشتر از دو هفته در برابر موشــک‌های ما دوام بیاورد. مردم آن‌ها، نمی‌توانند تحمل کنند. اگر یک ساختمان ۲۰ طبقه روی آن‌ها بریزد، با ســقوط تنها ده پهپــاد، مردمان این رژیم خبیث در خیابان‌ها علیه جنگ تظاهرات می‌کنند. ولی اگر آمریکا، انگلیس و فرانســه وارد شــوند که الان هم دارند جدی‌تر اعلام موضع می‌کنند، وضعیت فرق می‌کند. الان نتانیاهو به‌شــدت در تلاش است که آمریکا و ترامپ وارد جنگ شوند.

مجید پور در ادامه به بررسی ریشه‌های دانش هسته‌ای در ایران پرداخت و توضیح داد: این دانش در ایران بومی‌سازی شــده و به تولید رسیده لذا با حذف فیزیکی چند دانشمند از بین نمی‌رود. ما این علم را به دست آورده‌ایم. حتی اگر کل ســایت نطنز و فردو را هم نابود کنند، این دانش باقی می‌ماند. ما جزو قدرت‌های هسته‌ای جهان هستیم، البته از منظر صلح‌آمیز. من نمی‌گویم که بمب اتمی بسازیم یا باید بسازیم، ولی از نظر دانشی و فنی، به آن سطح رسیده‌ایم. اگر بخواهند، می‌توانند.

عضو هیات علمی دانشــگاه در پایان افزود:ترامپ متوجه شــده که این جنگ به‌ســادگی قابل پایان نیست. قدرت موشــکی ایــران را درک کرده و در عیــن حال گفته که آماده‌ام اســرائیل را برای صلح با ایران متقاعد کنم. اینها نشانه ای است از پیشــرفت و ظرفیت لازم فناوری‌های نظامی ایران برای دفاع که می‌توانند در برابر این حملات ایستادگی کنند.

نکته

نانوذراتی که ویروس پنهان را فریب می‌دهند

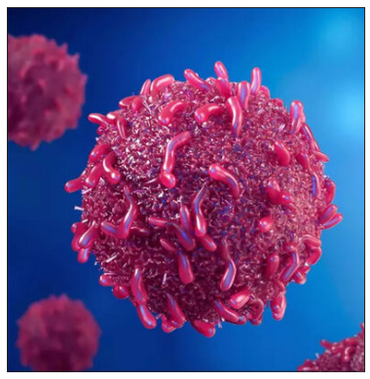

همدلی؛ محققان موفق به توســعه ســامانه‌ای نوین مبتنی بــر نانوذرات لیپیــدی (**LNP**) شــده‌اند که می‌تواند **HIV** پنهان‌شده در ســلول‌های ایمنی بدن را دوباره فعال کند.

به گزارش خبرنگار مهر، ویروس **HIV** قادر اســت در درون نوع خاصی از گلبول‌های سفید به نام سلول‌های **T** +**CD۴** (سلول‌های کمکی) به حالت نهفته درآید؛ حالتی که طی آن ژنوم ویروس در سلول باقی می‌ماند اما هیچ پروتئیــنی تولید نمی‌کند. ایــن مخفی‌کاری ویروس باعث می‌شــود که حتی بــا وجود درمان‌های رایج ضدویروسی (**ART**)، بخش‌هایی از ویروس در بدن باقی بماند و با توقف دارو، دوباره فعال شود.

این گروه تحقیقاتی در این پژوهش موفق شــد نوعی نانوذره لیپیدی به نام **LNP X** طراحی کند که حامل **mRNA** اســت و به‌طور ویژه سلول‌های **CD۴**+ **T** در حالت اســتراحت را هدف می‌گیرد. این سلول‌ها، که دسترسی به آن‌ها دشــوار است، محل پنهان‌شدن ویروس در فاز نهفته هستند.

نکته کلیدی در این فناوری آن اســت که **mRNA** طراحی‌شــده، بخش ابتدایی پروتئیــن **Tat** ویروس **HIV** را کــد می‌کند؛ پروتئینی کــه نقش کلیدی در فعال‌سازی ژن‌های ویروسی دارد. به‌این‌ترتیب، پس از ورود **mRNA** به سلول، ویروس نهفته دوباره شروع به بیان ژن کرده و قابل شناسایی برای سیستم ایمنی می‌شود.

در آزمایش‌های انجام‌شــده روی سلول‌های **CD۴**+ **T** استخراج‌شــده از بیماران مبتلا به **HIV**، نانوذرات **LNP X** موفق شــدند بدون فعال‌ســازی ناخواسته سلول‌ها یا ایجاد ســمیت با راندمان بالای ۷۵ درصد، **mRNA** را به درون سلول‌ها برسانند.

پژوهشــگران همچنین نشــان دادند که این سیستم توانایی حمــل ابزارهای فعال‌ســازی **CRISPR** را نیز دارد. ایــن امکان، راه را بــرای کنترل هدفمند ژن‌های ویروسی و میزبان فراهم می‌کند و کاربردهای گســترده‌ای در درمان‌هــای مبتنی بر ســلول‌های **T** خواهد داشت.

یــکی از یافته‌هــای جالــب این پژوهش آن اســت کــه کارایی بــالای **LNP X** نــاشی از ویژگی‌های منحصربه‌فرد در تحویل محتوای ژنتیکی اســت و نه بهبود در مکانیســم‌های رایج مانند «فرار از اندوزوم». این مسئله نشان می‌دهد که طراحی دقیق فرمولاسیون و انتخاب مولکول‌های کپسوله‌شــده نقشی کلیدی در عملکرد این فناوری دارند.

پیش‌تــر، از ترکیباتی به نام «عامل‌های معکوس‌کننده کمون» (**LRAs**) برای فعال‌ســازی ویروس نهفته اســتفاده می‌شــد، اما این ترکیبــات اغلب اختصاصی نبوده، سمیت سیســتمیک داشته و نتوانسته‌اند مخازن ویروسی را به‌طور مؤثر کاهش دهند. در مقابل، **LNP X** نشــان داده اســت که می‌تواند با دقت بالا، ایمنی مناسب و اثربخشی بالا، نقش مشابهی را ایفا کند.

محققان با تأکید بر پتانسیل بالای این فناوری، اعلام کرده‌اند که بررسی‌های بیشــتر برای تعیین دوز بهینه، توزیع زیســتی و ایمنی در محیط‌های بالینی ضروری اســت. در صــورت موفقیــت، این فنــاوری می‌تواند مسیر جدیدی برای درمان نهفته **HIV** و شــاید سایر بیماری‌های ویروسی مزمن باز کند.

نتایــج ایــن پژوهــش در مجله معتبــر **Nature Communications** منتشر شده است

نگاه

تقی آزاد ارمکی استاد جامعه‌شناسی:

جامعه ایرانی در بحران‌های بزرگ کنش‌های عقلانی داشته است

همــدلی؛ اســتاد جامعه‌شــناس و صاحبنظر اجتماعی گفت: جامعه ما همیشــه در مسیری بوده که هرگاه در مقابل بحران‌های بزرگ قرار گرفته، کنش‌های عقلانی داشته است.

تــقی آزاد ارمکی درباره اطلاعیــه دوم رهبر انقلاب کــه رفتار مــردم در مواجهه با حمله رژیم صهیونیستی به کشــور را متین و نشان از عقلانیت مردم دانســتند، گفت: این اتفاقی که هم اکنون در کشور رخ داده چیزی نیست که فقط مختص امروز باشــد، در گذشــته نیز مــردم در بحران‌ها همینطور بوده‌اند و بهترین تصمیم‌ها را گرفته‌اند. مردم ایران همیشه سعی کرده‌اند که بحران را به عقب بیندازند و بحران را به بحران دیگری تبدیل نکردند.

این اســتاد جامعه‌شــناسی گفــت: در دوران مختلف، مردم در برخورد بــا موقعیت‌ها دچار هیجان نشدند و آشوب نکردند. البته نظام‌های سیاسی و گروه‌های ذینفع عموما تلاش کردند که از بحران‌ها سوء اســتفاده کنند اما جامعه اینطور نبوده اســت زیرا کنشگران و نیروهای اجتماعی که در جامعه هستند بر اساس تجربه مستمر تاریخی کنش انجام می‌دهند.

این اســتاد دانشــگاه گفت: آن‌که هم اکنون جنگ را شــروع کرده؛ کسی اســت که هیچ تناســبی با فرهنگ و زیست اجتماعی ما ندارد و جامعه ایرانی از آن متنفر است و این تنفر را ما امروز خیلی بیشــتر از هفته‌های قبل شاهد هستیم.

او افــزود: در جامعه ما که دچار جنگ اســت نه دزدان شــروع به دزدی کردنــد، نــه قــاتلان دســت به تبهــکاری زدنــد و می‌تــوان گفت که حــتی گروه‌های بزه نیز به گــوش بودند که سامان اجتماعی را بــر هــم نزنند و من تاکیــد دارم این اتفاق عجیبی است و بایــد از آن درس بگیریم چــرا که با این رفتــار مبتنی بر فهم فرهنگی، فهم سیاسی، فهم ایدئولوژیک عمل کردند.

> **دشمن به تناسب بمباران‌هایی که انجام می‌دهد با روح و روان مردم هم بازی می‌کند. من بارها گفتم که اینترنشنال، صهیونیست را نمایندگی می‌کند و به طور متمرکز اقدام به فروپاشی می‌کند و در این شرایط می‌گویم باید صدا و سیما و رسانه‌ها روش خود را تغییر دهند**

جامعه در مسیر دور از اختلال و آشوب

آزاد ارمکی با اشــاره به همــکاری و همراهی مردم ایــران بــا یکدیگــر در حملــه رژیم صهیونیســتی گفت: البته بایــد بگویم که ما هنــوز به همبســتگی اجتمــاعی قدرتمندی دســت نیافته‌ایم چون هنــوز همه جامعه وارد عرصه جنگ نشــده‌اند چرا که اگر وارد شوند قصه تغییر می‌کند. اما در این حد هم شــاهد همــکاری اصناف و مشــاغل مختلف با مردم هســتیم در صورتی که می‌توانستند بازار سیاه راه بیاندازند. البتــه من نمی‌گویم که تخلفاتی وجود ندارد اما هم اکنــون جامعه در مسیر به دور از اختلال، به دور از آشــوب اســت چون مساله جنگ است و جنگ در مرحله اول، خود را به صورت جدی نشان می‌دهد.

او اظهار داشت: جامعه و آحاد مردم هم اکنون خود را نشان می‌دهند و می‌گویند که ما هستم؛ آماده‌ایــم تا جلوی اختلال را در همه عرصه‌ها و ســطوح ریز و کلان بگیریم. در سطوح خرد همین همکاری است که نانوایان، اغذیه‌فروشــان و جایگاه‌هــای عرضــه سوخت اســت که به آن اشاره کردیم.

اســتاد دانشــگاه تهران ادامــه داد: در ســطوح میــانی غربی‌هــا انتظار داشــتند که بروکرات‌ها و تکنوکرات‌هــای ضــد نظام سیــاسی که منتظر بحران بودند شرایط را بر هم بزنند اما شاهدیم که اینطور نشد و باید بگویم که در نظــام سیاسی صدای مخالف به منظور مقابلــه با ترامپ و نتانیاهــو وجود ندارد و این خود یک نوع همبستگی مهم در آینده را نشان می‌دهد.

محترمانــه با مــردم رفتــار کنیم، همبستگی غیرقابل شکستنی می‌شود

او تاکید کرد: باید توجه داشــته باشیم که هر چه در آینــده محترمانه با مــردم رفتار کنیم همبستگی غیرقابل شکستنی را خواهیم داشت حتی اگر جنگ ادامه داشــته باشد و تنگناها و محدودیت‌ها بیشتر شود.

این جامعه‌شناس گفت: ما در حال حاضر شاهد حمله آســمانی دشــمن به تهران و شهرهای دیگر کشــور هســتیم، بنابراین طبیعی است که رســانه‌های طرف مقابل نیز جنگ روانی به راه بیاندازد. ۵۰۰ تا ۶۰۰ رسانه فارسی‌زبان وجود دارد که هیچکدام در دست جامعه ایرانی نیست و در دست مخالفان و معترضان جامعه ایرانی است و هر کدام اگر دو شــایعه و سخن ناروا بیان کنند جامعه را مسموم می‌کنند.

> **در جامعه ما که دچار جنگ است نه دزدان شروع به دزدی کردند، نه قاتلان دست به تبهکاری زدند و می‌توان گفت که حتی گروه‌های بزه نیز به گوش بودند که سامان اجتماعی را بر هم نزنند و من تاکید دارم این اتفاق عجیبی است و باید از آن درس بگیریم چرا که با این رفتار مبتنی بر فهم فرهنگی، فهم سیاسی، فهم ایدئولوژیک عمل کردند وی افزود: برای مثال صنعتگران، بروکرات‌ها، هنرمندان، بازیگران و ورزشکارها که تجربه جهانی دارند، کنش‌شان کنشی مدنی، هم‌گرایانه و مبتنی بر همبستگی بوده است. از سوی دیگر توده مردم هم در این موقعیت آشوب نکردند تا بحران را تشدید کنند، چون می‌دانند جنگ یعنی چه**

ارمکی افزود: دشــمن به تناسب بمباران‌هایی کــه انجــام می‌دهد با روح و روان مــردم هم بازی می‌کند. من بارها گفتم که اینترنشــنال، صهیونیســت را نمایــندگی می‌کند و به طور متمرکــز اقدام به فروپــاشی می‌کند و در این شــرایط می‌گویم بایــد صــدا و سیما و رســانه‌ها روش خود را تغییر دهند.

این اســتاد دانشــگاه تاکید کرد: رســانه‌ها باید از افرادی در تبیین مسائل اســتفاده کنند که بر طبل همبستگی و مظلومیــت، آشــتی و صلح بکوبنــد. برای مثال حضور افرادی چون انوشــه در تلویزیون و رســانه‌ها موجب دلگرمی مردم می‌شــود و بایــد بگویم به اندازه کل نظام تبلیغی کشــور نقش‌آفرینی کرد.

او ادامه داد: ما نیاز داریم افرادی با مردم سخن بگویند که بتواننــد با جنگ روانی مقابله کنند و نگاه افســون‌گرایانه و استعمارگونه ترامپ و نتانیاهو را فرو بریزند چرا که استعمارگرایان با یکدیگر همدست شده‌اند و باید کسانی درباره اینها ســخن بگویند که آنها را می‌شناســند و آگاهی عمیق نســبت به آنها دارند. ما در این عرصه، فیلســوفان بزرگ، جامعه‌شناســان و منتقدان بزرگ، هنرمندان، بازیگران، چهره‌ها و رجــالی داریم که می‌تواننــد کمک کنند تا همبستگی گسترده‌ای را شاهد باشیم.

مردم در این شــرایط منتظر هســتند و اخبار را تعقیــب می‌کنند و اگر افراد صادقی که در تمام این سال‌ها با آنها به درستی صحبت کردند وارد صحنه شوند و با آنها صحبت کنند دیگر تن به شایعه‌ها نمی‌دهند و آنها را تکرار نمی‌کنند

او تاکیــد کرد: این جنگی که مــا الان با آن مواجه هســتیم جنگی نیســت که بتوان یک طرفه، یک جناحی و بــا نیروی محدود پیش برد بلکه همه باید وارد میدان شــوند و کمک کننــد از روحانیت گرفته تا همــه بازیگران و سلبریتی‌ها و ورزشکاران.

سکانس

دشمن یا خائن؟

رضا کیانیان

جنگ، بالاخره یک روز تمام می‌شــود. شــعله‌ی همه جنگ‌ها روزی خاموش شــد. نعره‌های جنگ‌افروزان روزی ســاکت شــد. نمی‌دانم جنگ‌هــای عالم جان چند میلیــون نفر را گرفته‌اند؟ چــه خرابی‌هایی به بار آورند؟ اما هیچ کدام همیشگی نشدند ... و در نهایت رو سیاهی‌اش ماند برای جنگ‌افروز.

صدام، هشــت ســال با کمــک و پشــتیبانی همه‌ی قدرت‌های جهــانی، از روسیه تا امریکا و اروپا از زمین و آســمان به ایران تاخت و بر ســر ما آتش گشــود. هشــت ســال...! ما مُردیم، بی‌خانمان شــدیم، آواره شــدیم، قهرمانانی از میان کوچه و بازارمان پیدا شدند، جنگیدند، کشته شدند، اسیر شدند و آزاد شدند.

سرزمین‌های کوچک و بزرگ کشورمان دست به دست شــدند ولی بالاخره تمام شد ... و پس از مدتی صدامی که می‌غرید، مســت قدرت بود، نعره می‌زد، گریخت و همچون موش کوری به زیر زمین خزید و پنهان شــد، اما همان دوســتان‌اش پیدایش کردند و به دار آویخته شد. سرنوشت هیچ جنگ‌افروزی پایان خوشی نداشته.

تاریخ ایران روایتگر حملات ســخت اســت؛از اسکندر مقــدونی و تازی‌ها و صدام و چنگیــز مغول، محمود افغان و روسیه تا نتانیاهــوی تازه به دوران رسیده، به مــا حمله کردند. ما را قتل‌عام کردند. ما بارها مُردیم و باز زنده شدیم.

کشور ما تکه پاره شــد. مرزها جابه جا شدند. ولی باز گرد هم آمدیم. وقتی به بعضی کشــورهای همســایه می‌رویم، با ما فارسی حرف می‌زنند. ســاکنان کشــور هایی تــا مرز چین، زبان‌شــان فارسی اســت. همان خراسان بزرگ که به قطعات کوچک تقسیم شده است. ما مردم مهربانی هستیم. بارها در خانه‌هامان را به روی آوارگان جنگ‌زده‌ی دیگر کشورهای جهان گشوده‌ایم و پناه‌شــان دادیم اما بیشتر از تشکر ، ناسپاسی دیدیم. مثل همین نیاکان اســراییلیان در سده‌های گذشته که در دوران ســخت ســرگردانی و آوارگی‌شان به ما پناه آوردنــد و ما پذیرفتیم. ما با زخم‌های کهنه و نو بر تن، بودن، را ادامه دادیم.

امروز نوبت تهران است. زخمی‌تر از همه جای وطن. پر آواره‌تر از همه، خانه‌خراب‌تر از هر شهر دیگر ، اما هنوز نفس می‌کشد. هنوز سر خم نکرده است و نخواهد کرد. می‌دانم فردا که جنگ را پشت‌سر گذاشتیم و خانه‌هامان را دوباره ســاختیم، نتانیاهو به سرنوشت صدام گرفتار آمده و خائنین داخلی بیشترشان رسوا شده‌اند. همان‌ها که بارها مردم‌شان را ارزان فروختند.

در فیلم «اســب کهــر را بنگر»، چریــک پیر نیروی مقاومت فرانســه ، تفنگ و عصای کوه پیمایی‌اش را بر می‌دارد و کوه‌ها را پیاده پشت‌سر می‌گذارد. وقتی به اسپانیا می‌رسد، جایی مشرف به اتاق فرماندهی جنگ کمین می‌کند، پشت پنجره ، فرمانده دشمن را همراه با خائــنی از هموطنانش می‌بیند. هر دو در تیر رس او هستند.

اما یک گلوله بیشــتر نمی‌تواند شلیک کند. فقط یک نفــر را می‌تواند هدف قرار دهد. چــون با صدای تیر، نفر دوم می‌گریزد. فرمانده نیروهای دشمن، یا هموطن خائن؟ مردد اســت. چند بار نشــانه می‌رود. دشمن یا خائن ؟ به روی هیچ کدام ماشــه را نمی‌چکاند. کدام یک مســتحق این تیر هستند؟ بالاخره شلیک می‌کند. فرمانده دشمن می‌گریزد و هموطن خائن در خون خود به زمین می‌غلتد.