دریچه

روابط با ناتو باعث بی‌ثباتی در قفقاز و پشیمانی می‌شود

هشدار قرمز مسکو به ارمنستان

ماریا زاخاروا، سخنگوی وزارت خارجه روسیه روز پنج‌شنبه گفت که تمایل ارمنستان به سمت ناتو، مایه تأسف و نگرانی است و اقدامات ایروان «خطر بی‌ثباتی گسترده‌تر منطقه قفقاز جنوبی» را در پی دارد.یورونیوز نوشت،او در جریان کنفرانس خبری روتین این وزارتخانه افزود که روابط نزدیکتر ارمنستان با ائتلاف ناتو تحت رهبری ایالات متحده آمریکا، نه تنها باعث «پشیمانی» ایروان می‌شود بلکه نگرانی‌هایی برای آینده ارمنستان نیز ایجاد خواهد کرد.روسیه در حالی نسبت به افزایش تمایل ایروان به سمت غرب هشدار داده که مسکو بطور سنتی در قفقاز جنوبی نفوذ زیادی داشته است.در سال‌های اخیر و در پی تیره شدن روابط ارمنستان و روسیه، ایروان روابط گرم‌تری با ائتلاف ناتو برقرار کرده است. بویژه آنکه مقامات ارمنستان، دولت روسیه را به دلیل ناتوانی در محافظت از این کشور در برابر رقیب دیرینه‌اش یعنی آذربایجان که سرانجام در سپتامبر ۲۰۲۳ میلادی منطقه قره باغ خود را پس گرفت، مقصر می‌دانند.یکی دیگر از دلایل هشدار اخیر «ماریا زاخاروا» به ارمنستان، مانورهای نظامی مشترک این کشور با ایالات متحده آمریکاست که در ۱۵ ژوئیه آغاز شده و تا ۲۴ ژوئیه ادامه دارد.تمرکز این مانور، روی تثبیت وظایف طرفین در جریان یک ماموریت حافظ صلح است و هدف از برگزاری آن نیز افزایش قابلیت همکاری واحدهای شرکت کننده در ماموریت‌های بین المللی حافظ صلح، بررسی بهترین شیوه‌های برقراری ارتباطات تاکتیکی و ارتقای آمادگی یگان ارمنستان اعلام شده است.همکاری‌های نظامی ایروان-واشنگتن در حالی تقویت شده که ارمنستان در اوایل سال جاری میلادی، مشارکت خود را در سازمان پیمان امنیت جمعی به رهبری روسیه (CSTO) متوقف کرد.

وضعیت آخر زمانی در جهان مجازی

قطع جهانی مایکروسافت و اینترنت جهانی، جهان را با بحران روبرو کرد. روز گذشته بسیاری از کشورهای آمریکایی، اروپایی و آسیایی با بحرانی کم سابقه روبرو شدند که در بهترین تعریف می‌توان آن را اختلال در وابستگی حیاتی جامعه جهانی با فضای مجازی خواند. قطع گسترده فناوری اطلاعات، بانک‌های بزرگ، رسانه‌ها و خطوط هوایی و قطارها در سراسر جهان از استرالیا تا آمریکا را دچار اختلال کرده است. پروازها در فرودگاه سیدنی متوقف شده‌اند، خطوط هوایی یونایتد در آمریکا پرواز خود را متوقف کرده و بورس لندن دچار قطعی شده است. گزارش‌ها همچنین حاکی است که کانال تلویزیونی «اسکای نیوز» صبح روز جمعه، ۲۹ تیرماه نتوانسته به طور زنده پخش شود.روز گذشته، غیر از ایران و روسیه به دلیل قطع جهانی مایکروسافت و اینترنت جهانی قطع شد.مایکروسافت در باره این وضع اعلام کرد که این اختلال به دلیل ایجاد مشکل در ویندوزهای قانونی بروز کرده است. کشورهای ایران روسیه کره_شمالی به دلیل استفاده از نسخه‌های غیر اصل ویندوز کمترین آسیب را در این باره دیدند. قطعی اینترنت خطوط هوایی، بانک‌ها و رسانه‌ها را از ایالات متحده تا استرالیا تحت تأثیر قرار داد. اما مدیرعامل فرودگاه امام خمینی اعلام کرد که پروازهای فرودگاه اختلالی ندارند و وضعیت پروازها عادی است.در ضمن ۷۰درصد لپ تاپ‌ها و کامپیوترهای موجود در جهان که از مایکروسافت استفاده می کردند دچار مرگ آبی شدند.

اختلال در خطوط هوایی

روز گذشته پروازهای United Airlines، Delta Airlines و American Airlines در آمریکا به دلیل مشکلات ارتباطی متوقف شدند. همچنین فرودگاه‌های اسپانیا و برلین با مشکلات مشابهی مواجه شدند. صف‌های عظیمی در فرودگاه‌های آمریکا، هند و اسپانیا به دلیل خرابی سیستم‌های فناوری اطلاعات تشکیل شد. اختلال جهانی در پلت‌فرم امنیت سایبری «Crowd Strike» نیز منجر به مشکلاتی در فرودگاه دبی شد.وزارت امور خارجه امارات اعلام کرد: نقص فنی جهانی همه سیستم‌های الکترونیکی این وزارتخانه را تحت تأثیر قرار داده است.در بعضی از فرودگاه‌ها به‌دلیل اختلال گستره شبکه کامپیوتری، بلیط را بصورت دستی صادر کردند.در این حال فرودگاه‌های عراق تحت تأثیر نقص فنی در سیستم‌های محاسباتی جهانی قرار نگرفتند. این در حالی است که امروز برخی از فرودگاه‌های جهان مانند فرودگاه دبی استانبول دچار اختلال شدند.

بیشترین خسارت بانکی

بانک‌های استرالیا و سیستم ریلی بریتانیا بیش از همه دچار اختلال شدند. در استرالیا، چندین بانک از جمله بندیگو، ای‌ان‌زی، ان‌ای‌بی، کامنولت و سانکراپ تحت تاثیر این قطعی فناوری اطلاعات قرار گرفتند و برخی از مشتریان موفق به انتقال پول نشدند.

ادعای اسرائیلی‌ها

از سویی منابع اسرائیلی مدعی شدند: حمله سایبری مشکوک روسیه که باعث نقص گسترده جهانی در سرورهای کامپیوتری شده است، به طور قابل توجهی بر بیمارستان‌ها و سایر خدمات بهداشتی و درمانی در اسرائیل تاثیر گذاشته است.همچنین اختلال قابل توجهی روی خطوط هوایی بزرگ ایالات متحده از جمله امریکن ایرلاینز، دلتا و یونایتد رخ داده است. این ایرلاین ها همه هواپیماهای خود را زمین گیر کرده‌اند.

اتحادیه اروپا دوشنبه روابط با ایران را بررسی می‌کند

یک دیپلمات اروپایی اعلام کرد وزیران خارجه اتحادیه اروپا روز دوشنبه روابط با ایران را پس از انتخاب رئیس جمهور جدید بررسی می‌کنند. این دیپلمات اروپایی گفت موضوع نظارت بر گذرگاه مرزی رفح میان نوار غزه و مصر از دیگر موارد مورد بررسی در این جلسه خواهد بود.وی افزود بازگشت ایران به برجام پیش شرط لغو تحریم‌ها است.این مقام دیپلمات در مصاحبه با شبکه الحدث با بیان اینکه اتحادیه اروپا آماده ادامه حمایت از ارتش لبنان است، تاکید کرد اتحادیه در سال جاری ۱۵ میلیون یورو به ارتش لبنان کمک کرده است.

حمله پهپادی بی‌سابقه به تل آویو

حوثی‌ها سیستم‌های رهگیر اسرائیل را دور زدند

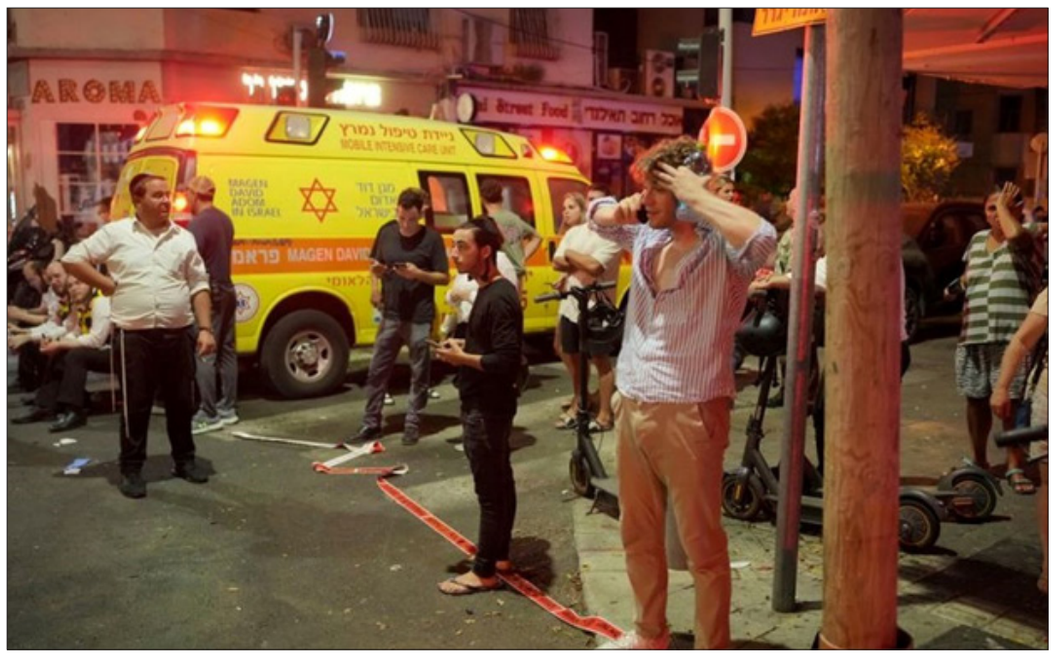

همدلی| حوثی‌های یمن اعلام کردند که در این حمله از یک پهپاد جدید استفاده کرده که «قادر به دور زدن سیستم‌های رهگیر بوده و توسط رادارها قابل شناسایی نیست».

حوثی‌های یمن (انصارالله) مسئولیت یک حمله پهپادی به تل آویو را بر عهده گرفته است که بر اساس گزارش‌ها، در آن یک نفر کشته و دست کم ۱۰ نفر زخمی شدند.

به نوشته الجزیره، سخنگوی نیروهای مسلح حوثی روز جمعه با انتشار پستی در شبکه‌های اجتماعی گفت که این گروه تل آویو را در فلسطین اشغالی هدف قرار داده است.

این گروه اعلام کرد که در این حمله از یک پهپاد جدید استفاده کرده است که «قادر به دور زدن سیستم‌های رهگیر بوده و توسط رادارها قابل شناسایی نیست».

ارتش اسرائیل اعلام کرد که تحقیقاتی را درباره انفجار بزرگ در نزدیکی دفتر سفارت ایالات متحده در تل آویو آغاز کرده و مشخص خواهد کرد که چرا سامانه‌های دفاع هوایی برای رهگیری «هدف هوایی» فعال نشده است.

یک مقام نظامی پس از این حمله در یک نشست توجیهی برای خبرنگاران گفت: «ما در مورد یک پهپاد بزرگ صحبت می‌کنیم که می‌تواند مسافت‌های زیادی را طی کند. ما در حال حاضر هیچ احتمالی را رد نمی کنیم.»

ارتش اسرائیل در پستی در شبکه‌های اجتماعی اعلام کرد نیروی هوایی اسرائیل گشت زنی‌ها را برای «حفاظت از آسمان» افزایش داده است.

فیلم‌هایی که از محل انفجار گرفته شده است، شیشه‌های شکسته را نشان می‌دهد که در پیاده‌روها پخش شده‌اند، در حالی که انبوه تماشاچیان در نزدیکی ساختمانی که دارای آثار انفجار است جمع شده‌اند.

یایر لاپید، سیاستمدار اپوزیسیون اسرائیلی گفت که این حمله «دلیل دیگری است که این کابینه نمی‌داند و نمی‌تواند امنیت شهروندان اسرائیل را تامین کند».

رهبر حزب میانه رو یش آتید در اکس نوشت: «کسانی که بازدارندگی خود را در شمال و جنوب از دست می‌دهند، آن را در قلب تل آویو نیز از دست می‌دهند. هیچ سیاستی، هیچ برنامه‌ای وجود ندارد، همه چیز در مورد روابط عمومی و بحث در مورد خودشان است. آن‌ها [کابینه] باید بروند.».

حوثی‌ها در حمایت از فلسطینی‌ها در بحبوحه جنگ اسرائیل علیه غزه، بارها به سمت اسرائیل و کشتی‌های مرتبط با اسرائیل در دریای سرخ و خلیج عدن، پهپاد و موشک پرتاب کرده‌اند.

به گفته خبرگزاری آسوشیتدپرس، تا قبل از حمله صبح روز جمعه، تمامی تلاش‌ها برای ضربه زدن به اسرائیل توسط حوثی‌ها توسط ارتش اسرائیل یا متحدان غربی که در منطقه نیرو مستقر دارند، متوقف می‌شد.

رئیس کمیسیون اروپا:

غزه و بشریت دیگر تحمل خونریزی را ندارند

اورزولا فن در لاین که برای دومین دوره ریاست بر کمیسیون اروپا برگزیده شده روز پنجشنبه طی سخنانی در پارلمان اروپا بر توقف فوری خونریزی‌ها در غزه تاکید کرد.در حالیکه حملات مرگبار اسرائیل علیه غزه وارد دهمین ماه خود شده است، فن در لاین در این بخش از سخنان خود یادآور شد که «بشریت دیگر نمی‌تواند رنج های مداوم غیرنظامیان فلسطینی را تحمل کند.»وی که دوره پنج ساله دیگری را به عنوان رئیس کمیسیون اتحادیه اروپا پیش رو دارد، خواستار توقف فوری درگیری‌ها در غزه شد.

رئیس کمیسیون اتحادیه اروپا خطاب به نمایندگان پارلمان اروپا در استراسبورگ گفت: «می خواهم خیلی صریح و واضح بگویم که خونریزی در غزه باید اکنون متوقف شود. شمار زیادی از کودکان، زنان و غیرنظامیان تاکنون در پی واکنش نظامی اسرائیل به ترور وحشیانه حماس جان خود را از دست داده‌اند.»اورزولا فن در لاین سپس تاکید کرد: «ساکنان غزه دیگر نمی توانند تحمل کنند؛ تحمل بشریت نیز به سر آمده است.»به گفته مقامات بهداشتی غزه، حملات اسرائیل به این بخش محاصره شده از سرزمین‌های فلسطینی طی ۹ ماه

گذشته بیش از ۳۸ هزار و ششصد کشته به جا گذاشته که اغلب آنها را زنان، کودکان و غیرنظامیان تشکیل می‌دهند.

سخنان رئیس کمیسیون اتحادیه اروپا در زمینه لزوم توقف خونریزی‌ها در غزه در حالی ایراد می‌شود که وی پیش‌تر به جانبداری از اسرائیل متهم شده بود.

«آکسیوس» ادعا کرد

سیگنال محرمانه هسته‌ای واشنگتن به تهران

«جان کربی» اعلام کرد؛ ایران نباید در مورد موضع واشنگتن در مورد توسعه برنامه هسته‌ای خود تردید داشته باشد.

وی افزود: «موضوع ایران در تمام دیدارهای ما با اسرائیلی‌ها از جمله حمایت مستمر از گروه‌هایی مانند حزب الله، حماس و حوثی‌ها مورد بحث است.» هماهنگ کننده ارتباطات استراتژیک در شورای امنیت ملی آمریکا تصریح کرد: «انتظار می‌رود بایدن در جریان سفر «بنیامین نتانیاهو» نخست وزیر اسرائیل به واشنگتن با او دیدار داشته باشد.» در همین حال سه مقام آمریکایی و اسرائیلی به باراک راوید، گزارش‌گر آکسیوس، گفته‌اند که دولت بایدن ماه گذشته یک هشدار خصوصی به ایران ارسال کرد که در آن نگرانی‌های جدی درباره فعالیت‌های تحقیق و توسعه ایران که [به ادعای آمریکایی‌ها] می‌تواند برای تولید سلاح هسته‌ای استفاده شود، ابراز کرد.

به نوشته راوید، ایالات متحده و اسرائیل فعالیت‌های هسته‌ای [از نظر آن‌ها] مشکوک دانشمندان ایرانی را در ماه‌های اخیر شناسایی کرده‌اند و نگرانی‌های مشترک خود را از این بابت به اشتراک گذاشته‌اند. جوامع اطلاعاتی ایالات متحده و اسرائیل و مقامات ارشد سیاسی هر دو برای درک فعالیت‌های ایران و اینکه آیا آنها تغییری در سیاست هسته‌ای ایران ایجاد می‌کنند یا خیر، در تلاش هستند.

مقامات آمریکایی به راوید گفته‌اند که دولت بایدن نگرانی‌های هسته‌ای خود را چند هفته پیش هم از طریق یک کشور ثالث و هم از طریق کانال مستقیم به ایرانی‌ها منتقل کرده است. مقامات آمریکایی گفته‌اند ایرانی‌ها توضیحاتی درباره این فعالیت‌های هسته‌ای داده و تاکید کردند که هیچ تغییری در سیاست‌ها ایجاد نشده و آنها روی سلاح هسته‌ای کار نمی‌کنند.مقامات آمریکایی و اسرائیلی به آکسیوس گفتند که تبادل پیام‌ها و سایر اطلاعات به دست آمده توسط ایالات متحده و اسرائیل برخی از نگرانی‌ها را برطرف کرده و تا حدودی نگرانی‌ها را در مورد فعالیت‌های تحقیق و توسعه ایران کاهش داده است.یک مقام آمریکایی گفته که پیامی که ایالات متحده برای ایرانی‌ها فرستاد موثر بود، اما افزود که هنوز نگرانی‌های قابل توجهی در مورد برنامه هسته‌ای ایران [برای آن‌ها] وجود دارد.یک مقام آمریکایی به آکسیوس گفت: «ما نشانه‌هایی نمی‌بینیم که ایران در حال حاضر فعالیت‌های کلیدی لازم برای

تولید یک بمب هسته‌ای قابل آزمایش را انجام می‌دهد». او در ادامه مدعی شد: «ما هرگونه تشدید تنش هسته‌ای توسط ایران را به‌طور باورنکردنی جدی می‌گیریم. و همانطور که رئیس‌جمهور تصریح کرده است، ما متعهد هستیم که هرگز اجازه ندهیم ایران به سلاح هسته‌ای دست یابد – و آماده‌ایم تا از تمام عناصر قدرت ملی برای اطمینان از حصول چنین نتیجه‌ای استفاده کنیم».یک مقام آمریکایی گفت که بسیاری از نگرانی‌ها در مورد فعالیت‌های [از نظر آن‌ها] مشکوک ایران، که باعث شد اسرائیل چندین هفته پیش درخواست نشست مشترک آمریکا و اسرائیل را بدهد، از آن زمان فروکش کرده است.طرفین توافق کردند که هماهنگی بین ایالات متحده و اسرائیل در مورد برنامه هسته‌ای ایران، به ویژه پیش از انتخابات ریاست جمهوری آمریکا را تقویت کنند.

ترامپ رسما نامزدی حزب جمهوری‌خواه را پذیرفت

رجز خوانی برای چین و ایران

همدلی| «دونالدترامپ» پنج‌شنبه شب ۱۸ ژوئیه (۲۸ تیر ۱۴۰۳) با حضور در کنوانسیون ملی جمهوری‌خواهان و با ظاهری جدی و گوش باندپیچی شده، نامزدی حزب جمهوریخواه آمریکا برای انتخابات ریاست جمهوری ۲۰۲۴ را پذیرفت.

او در سخنان خود به تفصیل از سوء قصدی که پنج روز قبل می‌توانست به زندگی او پایان دهد، صحبت کرد و سپس یک طرح و برنامه گسترده پوپولیستی را با تمرکز ویژه بر موضوع کنترل مهاجرت ارائه کرد.

رئیس جمهور سابق آمریکا که بیشتر به خاطر لفاظی‌های جسورانه و تهاجمی خود شناخته می‌شود، این بار سخنرانی را با پیامی ملایم‌تر و شخصی‌تر آغاز کرد.

ترامپ گفت: «اگر در آخرین لحظه سرم را تکان نمی‌دادم، گلوله قاتل درست به هدفش اصابت می‌کرد. و من امشب اینجا نمی‌بودم. [بهتر بگویم] ما [الان] با هم نمی‌بودیم.»

سخنرانی ترامپ که تقریباً ۹۳ دقیقه به درازا کشید و رکورد طولانی‌ترین سخنرانی در تاریخ معاصر این کنوانسیون را شکست، نقطه اوج و پایان گردهمایی چهار روزه جمهوری‌خواهان بود.

در این مراسم، هزاران نفر از فعالان محافظه‌کار و مقامات منتخب در ایالت چرخشی ویسکانسین، ایالتی که هیچ‌کدام از نامزدهای دو حزب اصلی در آن از پشتیبانی قاطع برخوردار نیستند، گرد هم آمده بودند.

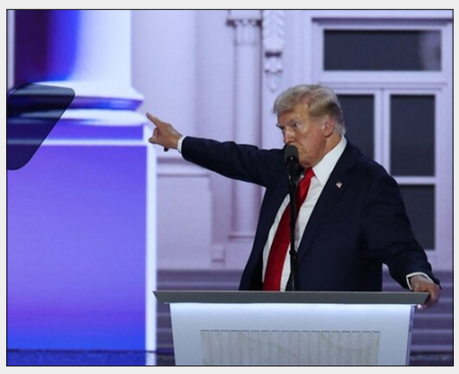

ترامپ در حالی که برای پوشاندن زخم تیراندازی روز شنبه یک باند سفید بزرگ بر روی گوش راست خود بسته بود، گفت: «اختلاف و تفرقه در جامعه ما باید التیام یابد. ما باید به سرعت آن را درمان کنیم. به عنوان آمریکایی، ما با یک سرنوشت واحد و یک سرنوشت مشترک به هم پیوند خورده‌ایم. یا با هم بلند می‌شویم یا از هم می‌پاشیم. من برای ریاست جمهوری کل آمریکا نامزد می شوم، نه برای نیمی از آمریکا.»

ترامپ در حالی که با لحنی ملایم‌تر از کارزارهای معمول خود صحبت می‌کرد، برنامه‌ای را که به قول او بزرگترین عملیات اخراج مهاجران در تاریخ ایالات متحده خواهد بود، بیان کرد. او مکررا افرادی را که به طور غیرقانونی از مرز ایالات متحده و مکزیک عبور می کنند، متهم به «تهاجم» کرد.علاوه بر این موارد، ترامپ به وضع تعرفه‌های جدید بر کالاهای وارداتی اشاره و بار دیگر بر سیاست خارجی مبتنی بر شعار «اول آمریکا» تاکید کرد.

او همچنین با اشاره به نقش جانبی ایران در جنگ اسرائیل و حماس، تاکید کرد که در این مورد هم اگر خودش رئیس جمهور بود چنین چیزی رخ نمی‌داد. او ادعا کرد: «اگر من رئیس‌جمهور بودم، ایران الان ورشکسته بود، ایران هیچ پولی نداشت. حالا ایران ۲۵۰ میلیارد دلار دارد. آن‌ها همه این پول را در دو و نیم سال گذشته به دست آورده‌اند. آن‌ها ورشکسته بودند.»

او افزود: «من چند روز پیش برنامه‌ای به نام «دفاع از ملت» تماشا می‌کردم. یک نماینده دموکرات کنگره [در این برنامه] گفت که چه از [ترامپ] خوشتان بیاید یا نه، اما ایران در زمان ترامپ ورشکسته بود.»

ترامپ در ادامه سخنان خود گفت: «من به چین و کشورهای دیگر گفتم اگر از ایران خرید کنید، اجازه نخواهیم داد که [در آمریکا] هیچ کسب و کاری انجام دهید و بر هر محصولی که می‌فرستید، تعرفه‌ای ۱۰۰ درصدی یا بیشتر اعمال خواهیم کرد و خوب، فکر می‌کنم آنها بعدش نمی‌خواستند نفت [ایران] را بخرند.»ترامپ مدعی شد که در آن زمان و با آن شرایط «ایران آماده بود تا توافق کند.»

تحلیل

درس‌های غزه، آمدن دوباره ترامپ و راهبرد آستانه هسته‌ای ایران

یکی از دلایل وجودی دولت‌ها، برقراری امنیت است. هرچند امنیت به مرور زمان توسعه معنایی پیدا کرده ولی دال مرکزی امنیت، کماکان امنیت فیزیکی است. تاریخ روابط بین‌الملل ثابت کرده که کماکان منطق اصلی حاکم در عرصه بین‌المللی آموزه‌های مکتب رئالیسم است. متأسفانه قدرت نظامی در بازدارندگی طرف‌های متخاصم و برقراری صلح نسبی نقش مهمی ایفا می‌کند. هرچند روابط بین المللی را نمی‌توان صرفاً به معادلات قدرت تقلیل داد ولی این عنصر نقش تعیین کننده در آن ایفا می‌کند. به هرحال این یکی از فرضیه های مقبول است که اگر اوکراین زرادخانه هسته ای می داشت این چنین مورد آماج روسیه قرار نمی گرفت. از سوی دیگر حوادث چند دهه اخیر خاورمیانه اعم از افغانستان، عراق، سوریه و علی الخصوص فلسطین ثابت کرده است دشمنان ایران و جهان اسلام در اقدامات سبعانه خود حدی نمی‌شناسند. منطقه غزه توسط غده سرطانی خاورمیانه به تلی از خاکستر تبدیل شده است. مردم آن در شرایط قحطی نگه داشته شده‌اند و از گرسنگی جان می‌سپارند. زنان، کودکان، سالخوردگان در زیر آوار جان می‌کنند و هیچ مرکز بهداشتی برای مداوای مجروحان از حملات ددمنشانه رژیم صهیونیستی سالم نمانده است. ولی در سوی دیگر، کشور مدعی حمایت از حقوق بشر (آمریکا) حتی تحمل اعتراضات دانشجویی مبنی بر توقف نسل کشی فلسطینی‌ها را نداشته است. متأسفانه این عدم تحمل برای اکثر کشورهای اروپایی هم صدق می‌کند.یکی از دلایل اصلی تغییر «جرمیکوربین» از رهبری حزب کارگر انگلیس، حمایت از حقوق فلسطینی‌ها بود که رژیم حاکم بر انگلستان آن را تحمل نکرد و کایر استرامر که دستبوس صهیونیست‌هاست به عنوان رهبر حزب کارگر و نخست وزیر جدید این کشور منصوب شده است. در برهه‌ای که رژیم ترامپ، سردار سلیمانی را به شهادت رساند و ایران درصدد انتقام نظامی بود ترامپ حتی ایران را به بمباران هسته‌ای تهدید کرد. چنین تهدیدی بارها از سوی رژیم صهیونیستی هم صورت گرفته است. متأسفانه جهان تا چهار ماه دیگر شاهد به قدرت رسیدن دونالد ترامپ به ریاست جمهوری آمریکا خواهد بود. او و معاون جنگ طلبش، شدیداً رویکرد ضد ایرانی دارند و مدافع سرسخت جنایات اسرائیل علیه مردم مظلوم فلسطین هستند. به احتمال زیاد دوباره کشورمان تحت فشار مضاعف سیاسی، اقتصادی و نظامی آمریکا قرار خواهد گرفت. از سوی دیگر، بعد از پاره کردن برجام از سوی ترامپ، سیاست فشار حداکثری او که دولت بایدن هم ادامه داد و همچنین شهادت سردار سلیمانی، خصومت بین ایران و آمریکا به نقطه غیر قابل بازگشت حداقل تا چندین نسل آینده رسیده است. البته رژیم آمریکا تمام کارت‌های تحریم خود را سوزانده است و کارت جدیدی ندارد. بنابراین ممکن است زمینه‌های بالقوه رویارویی نظامی بین دو کشور شکل بگیرد. آنها احتمالاً با اقداماتی چون توقف کشتی‌های حامل نفت ایران به بهانه تحریم خودساخته خود، جمهوری اسلامی را تحریک به واکنش خواهند کرد. این امر تصاعد بحران را موجب می‌شود. بعید هم است مذاکره با ترامپ نتیجه دهد چون او تسلیم می خواهد نه مذاکره برد – برد. آمریکا هم در همه مخاصمات نظامی ثابت کرده است هیچ حدی در به کارگیری خشونت نمی‌شناسد. کنوانسیون‌های ژنو در اثنای جنگ، کاغذ پاره‌ای بیش نیستند. همه موارد فوق بازاندیشی در استراتژی دفاعی جمهوری اسلامی ایران را ضروری ساخته است.کشورمان تا الآن به صورت رسمی اعلام کرده است که به دنبال ساخت سلاح هسته‌ای و بازدارندگی هسته‌ای نیست. غیر از دلایل اخلاقی و مذهبی، سه دلیل استراتژیک زیر برای اجتناب از آن مطرح شده است:۱_ ممکن است در صورت احراز سلاح هسته‌ای، ایران در معرض حملات دژخیمانه خصم قرار بگیرد. آنها به دنبال بهانه حمله نظامی هستند. اقدام احتمالی ایران ممکن است این بهانه را در اختیار آنها قرار دهد.۲_ متحدین ایران مانند چین و روسیه ممکن است از ایران رو برگردانند و حداقل روزنه‌های سیاسی و اقتصادی بسته شود.۳_ ممکن است مسابقه تسلیحاتی هسته‌ای در منطقه صورت بگیرد و کنترل آن غیر ممکن شود و آتش این مسابقه، دامنگیر کشورمان هم شود.برای اجتناب از خطرات سه گانه فوق، این مکتوب راهبرد دیگری ارائه می‌کند. اسم آن، «استراتژی آستانه هسته‌ای» نامگذاری می‌شود. مفروض این راهبرد آن است که زیرساخت‌های هسته‌ای باید تا آستانه ساخت بمب هسته‌ای توسعه پیدا کند. این آستانه همچنین باید امکان تحقق کوتاه مدت داشته باشد و در صورت بروز تهدید وجودی، سریعاً به کار بیفتد. در کنار این، ایران همچنین باید استراتژی آستانه ساخت پهپاد و موشک‌های بین قاره‌ای را در دستور کار قرار دهد. دشمن بی‌رحم ثابت کرده است تنها با بازدارندگی مؤثر می‌توان آن را سر جایش نشاند. مظلوم کشی در فرهنگ آمریکا، غرب و اسرائیل افتخار و غرور تلقی می‌شود و آنها از نابودی یک ملت لذت می‌برند؛ خصوصاً این ملت تاریخ ۵۰۰۰ ساله داشته باشد و در طول جنگ‌های تمدنی، طرف مقابل آنها بوده است. استراتژی آستانه هسته‌ای، نه تنها ایران را در معرض حمله دشمن قرار نمی‌دهد بلکه بیشتر به آن مصونیت می‌بخشد. حساسیت متحدین ایران برانگیخته نخواهد شد و بهانه‌ای به کشورهای همسایه نخواهد داد که درگیر مسابقه هسته‌ای شوند. البته این استراتژی باید هوشمندانه و بدون گذاشتن رد پا انجام گیرد.کشورداری را نباید با تعارف و سلام و صلوات و خوشبینی مضاعف نسبت به نیات دیگران اداره کرد. امنیت کشور باید بر بسترهای محکم استوار باشد و یکی از مؤلفه‌های اصلی آن زیرساخت بازدارنده نظامی است. اگر مکتب صلح طلبی تفکر حاکم بر روابط بین‌الملل می بود استدلال این نوشتار بی‌معنی می‌شد. نظر به اینکه بعید است با تغییر ریاست جمهوری در ایران، گفتمان سیاست خارجی ایران تغییر کند و کماکان مخالفت با اشغالگری و تحقیر ملت‌ها، استکبار ستیزی و امپریالیسم ستیزی بخشی از هویت ایرانیان خواهد بود داشتن یک استراتژی بازدارنده کارآمد، مقوّم این گفتمان خواهد بود. در غیر این صورت یا باید از اصول سازنده هویتی عقب نشینی کنیم یا معنای اصول را تغییر دهیم و یا باید بطور بالقوه، بی رحمی‌های بی حد و حصر خصم را پذیرا باشیم./ **دیپلماسی ایرانی.**