خبر

پی‌گیری بانک مرکزی برای ایجاد یک کانال ارزی

وزیر اقتصاد با بیان اینکه دولت در کسب درآمد خود هیچ چشم‌انداز یا انتظاری از اینکه با افزایش نرخ ارز درآمد بیشتری کسب کند، طبق لایحه بودجه ندارد، گفت: بانک مرکزی در حال پی‌گیری است تا از طریق یک کانال داخلی به صورت موثر کار اطلاع‌رسانی را انجام دهد. سید احسان خاندوزی وزیر اقتصاد و دارایی در جمع خبرنگاران و در پاسخ به سوالی در خصوص سیاست ارزی دولت در لایحه بودجه گفت: فرضیه سازمان برنامه و بودجه این است که براساس نرخ ارز در بودجه مجموع درآمد و هزینه دولت را تامین کند. در نتیجه دولت در کسب درآمد خود هیچ چشم انداز یا انتظار و امیدواری مبنی براینکه باافزایش نرخ ارز درآمد بیشتری کسب کند، طبق لایحه بودجه ندارد.وی در مورد برخی کانال‌ها که گفته شد بر روی نرخ ارز اثر گذار هستند گفت: مثال زده شد که کانال هایی هستند که یکی از آنها در خارج کشور قرار دارد. این موضوع در دستور کار بانک مرکزی است تا از طریق یک کانال داخلی به صورت موثر کار اطلاع رسانی را انجام دهد.خاندوزی در مورد حذف شرایط خاص مدیران دولتی برای دریافت مجوز حسابداری رسمی بدون آزمون گفت: یکی از مسائلی که افراد اعلام می‌کردند و به عنوان امضای طلایی در آیین‌نامه جامعه حسابداران وجود داشت، مربوط به امکان دریافت مجوز برای افرادی بود که ده سال سابقه کار دولتی داشتند. این موضوع حذف شد و قرار است تا این دسته نیز در آزمون شرکت کنند. دولت اصلاحات را از درون خود آغاز کرده است.وی در خصوص عدم همکاری برخی کانون ها نظیر کانون وکلا گفت: در حوزه کانون وکلا نیز امیدوار هستیم با هماهنگی کمیسیون های نظارتی مجلس، کانون ها را مجبور به تمکین از قانون کنیم.وزیر اقتصاد با بیان اینکه بخشی از مشکلات مردم مربوط به استعلام‌ها است چرا که گاها یک مجوز نیاز به چندین استعلام از دستگاه‌های مختلف دارد، گفت: ۱۶۸ استعلام امروز در هیئت مقررات زدایی وارد درگاه ملی مجوزها شد. به این ترتیب بخش زیادی از رفت و آمدها کاهش پیدا خواهد کرد. استعلام‌هایی که پایه قانونی دارند حذف نخواهند شد اما مقرراتی که به عنوان مانع شناسایی شدند ظرف روزهای آینده به هیئت دولت ارسال خواهد شد. ۲۰ مورد نیز مربوط به مجلس است که ظرف سه روز آینده به مجلس ارسال می‌شود.

دبیر کل انجمن صنایع لوازم خانگی :

نهاده‌های تولید لوازم خانگی متوسط ۳۰ درصد گران شده است

دبیر کل انجمن صنایع لوازم خانگی ایران با بیان اینکه نهاده‌های تولید لوازم خانگی متوسط ۳۰ درصد گران شده، گفت: در شرایطی که نرخ ارز ساعتی تغییر می‌کند، صدور مجوز افزایش قیمت ماه‌ها طول می‌کشد.به گزارش ایسنا، اخیرا امید قالیباف، سخنگوی وزارت صنعت، معدن و تجارت گفته بود که از تیرماه تاکنون مجوزی برای افزایش قیمت لوازم خانگی صادر نشده و در حال حاضر نیز مواد اولیه این صنعت افزایش نیافته است. بیشتر صنایع تولیدکننده لوازم خانگی، لوازم خط تولیدشان را برای پنج ماه آینده با نرخ ارز قبلی خریدند و بنابراین نیازی به افزایش قیمت وجود ندارد. اما اگر تولیدکننده‌ای افزایش هزینه داشته باشد، طبق روال قبل می‌تواند آن را به سازمان حمایت مصرف کنندگان و تولیدکنندگان ارائه کند تا مورد بررسی قرار گیرد.اما روز گذشته رئیس اتحادیه فروشندگان لوازم خانگی از افزایش قیمت ۱۰ تا ۱۵ درصدی برخی از شرکت‌های لوازم خانگی خبر داد و گفت که پی‌گیری‌ها نشان می‌دهد مجوزی برای این افزایش قیمت صادر نشده است. برای بررسی بیشتر این موضوع، نظر تولیدکنندگان را نیز جویا شدیم.در این رابطه عباس هاشمی در گفت‌وگو با ایسنا، با بیان اینکه در حال حاضر واحدهای تولیدی در شرایط فعلی گردش نقدینگی توان اینکه مواد اولیه خود را برای ماه‌های بعد تهیه کنند ندارند، اظهار کرد: در ماه‌های اخیر تخصیص ارز با تاخیر انجام شده است. همچنین جداول مربوط به افزایش قیمت نهاده‌های تولید موجود است که بر اساس آن قیمت مواد اولیه بین چهار تا ۲۹۱ درصد افزایش یافته است. کم‌ترین افزایش قیمت مربوط به نایلون و بیشترین مربوط به مواد EPS است.وی با بیان اینکه در مجموع قیمت مواد اولیه لوازم خانگی به طور متوسط ۳۰ درصد نسبت به سال قبل افزایش یافته، گفت: البته این نرخ بدون در نظر گرفتن افزایش نرخ ارز است. نرخ ارز نیمایی ۲۵ و نرخ ارز آزاد حدود ۵۰ درصد افزایش داشته است. همچنین برخی واحدها فارغ از افزایش قانونی دستمزد، برای کمک به معیشت پرسنل خود، افزایش بیشتری اعمال کرده‌اند. اما سازمان حمایت این موارد را نمی‌بیند.هاشمی در پاسخ به اینکه آیا تولیدکنندگان درخواست افزایش قیمت به سازمان حمایت ارائه کرده‌اند؟ تصریح کرد: گوش شنوایی وجود ندارد. درخواست‌ها وارد سیکل چند ماهه می‌شود تا از ستاد تنظیم بازار دستور بگیرد. واحدها وقتی می‌بینند درخواست افزایش قیمت به نتیجه نمی‌رسد و از طرف دیگر قیمت مواد اولیه و سایر هزینه‌ها در حال گران شدن است یا باید کالا را گران کند، یا نیروی انسانی تعدیل کند یا شاهد کمبود کالا در بازار باشیم و به تبع آن قاچاق افزایش پیدا کند.وی با بیان اینکه پیشنهاد بخش تولید مکانیزم عرضه و تقاضا است، گفت: اگر به دلیل مشکلات معیشتی امکان اجرای این روش وجود ندارد، حداقل باید نظارت پیشینی به پسینی تبدیل شود که یعنی هر زمان واحدها تخلفی داشتند به آن رسیدگی شود. اما در شرایط فعلی به تولیدکننده اجازه داده نمی‌شود که قیمت تمام شده را در نظر بگیرد و مدام به فرآیند قیمت‌گذاری اضافه می‌شود. برای مثال در حال حاضر تولیدکنندگان ابتدا باید درخواست افزایش قیمت خود را به دفاتر تخصصی وزارت صمت ارائه کنند تا بعد از بررسی به سازمان حمایت ارسال و دوباره در آنجا بررسی شود و بعد به ستاد تنظیم بازار ارسال و مجددا بررسی و تصمیم‌گیری شود.

در روزگاری که تورم در فاز صعودی قرار گرفته، پروسه دستمزد طولانی‌تر شده است

چشم کارگران به بودجه ۱۴۰۲

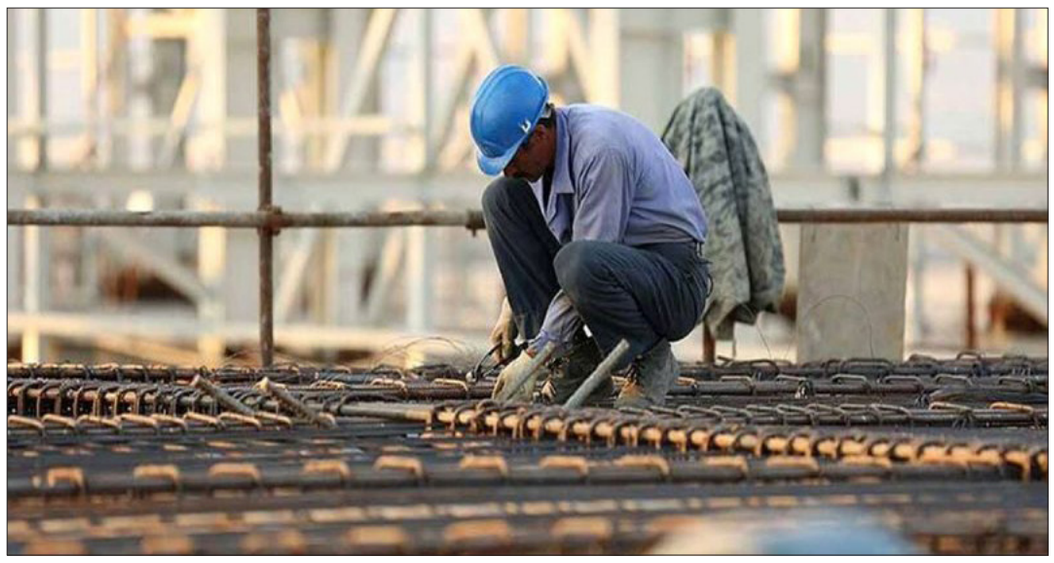

همدلی| در روزهای پایانی دی‌ماه، گمانه‌زنی‌ها درباره سرنوشت دستمزد ۱۴۰۲ کارگران افزایش یافته است. این احتمال وجود دارد که فشار دولت در نشست شورای عالی کار در جهت افزایش مزد به میزان حداقل حقوق کارمندان باشد. قرار بر این بود جلسات کمیته دستمزد طبق روال سال‌های قبل زودتر و قبل از پایان دی ماه آغاز شود، اما امسال تاخیر زیادی داشته است. این در حالی است که نمایندگان کارگری می‌گویند وزارت کار در تابستان امسال نامه‌ای با محتوای «معرفی نمایندگان شرکای اجتماعی» به دست آنها رسانده، اما تاکنون خبری از تشکیل جلسات پیرامون دستمزد ۱۴۰۲ نشده است. البته خبرهایی که به‌تازگی منتشر شده، نشان از این دارد که احتمالا نشست بعدی شورای عالی کار بین روزهای بیست و هشتم تا سی‌ام دی ماه برگزار شود. تنها چند روز قبل از برگزاری هم دعوت‌نامه برای نمایندگان کارگری فرستاده می‌شود. آن‌گونه که نمایندگان جامعه کارگری می‌گویند در آخرین نشست شورای عالی کار قرار بر این است که دستمزد اولین موضوع مورد بررسی در جلسه پیش رو باشد. ظاهرا وزیر کار نیز با این خواسته آنها موافقت کرده است. اما آنچه بیش از همه برای جامعه کارگری مهم است این است که دو مولفه یعنی تورم و سبد معیشت ملاک تعیین دستمزد ۱۴۰۲ کارگران باشد.

وزیر کار درباره دستمزد کارگران چه می‌گوید؟

بنا بر آخرین اطلاعات منتشر شده، وزیر کار با این موضوع که محوریت جلسه آتی شورای عالی کار مبحث دستمزد باشد، موافقت کرده است. صولت مرتضوی اخیرا هم خبر داده بود که «کارگروه‌های تخصصی تعیین حداقل مزد کارگران برای سال آینده به زودی تشکیل می‌شود و تا پایان سال حداقل دستمزد کارگران تعیین خواهد شد.»

تعیین مزد بر اساس دو مولفه تورم و سبدمعیشت

تاکید جامعه کارگری بر تعیین حداقل مزد بر اساس دو مولفه تورم و سبد معیشت است. براساس آخرین گفته فرامرز توفیقی- رئیس کمیته دستمزد- رقم سبد معیشت به ۱۸ میلیون و ۲۹۰ هزار تومان رسیده است! این در حالی است که حداقل حقوق کارگران در سال جاری حدود چهار میلیون تومان تعیین شده بود. توفیقی با زبان کنایه نیز اشاره کرده بود که در چنین وضعیتی کارگران ناتوان از خرید یک کیلو مرغ هستند. با اینحال، با شروع زمزمه‌های مربوط به سرنوشت دستمزد در سال آینده، اظهاراتی نیز درباره مزد منطقه‌ای به مانند سال‌های قبل به گوش رسید که طبق اطلاعاتی که تجارت‌نیوز منتشر کرده، شورای عالی کار در سال قبل در مورد مزد منطقه‌ای به نتیجه نرسید که بتواند فرمول جدیدی در این باره تعیین کند. فعالان کارگری نیز می‌گویند هم‌اکنون مزد ملی بر مزد منطقه‌ای یا مزد صنعت اولویت دارد. در عین حال، اگر بتوانیم مزد را به معیشت ملی نزدیک کنیم، سپس این امکان به وجود می‌آید که برای مناطق و صنایع مختلف مزدهایی فراتر از مزد ملی تعریف شود. با تعیین حقوق هفت میلیون تومانی در بودجه ۱۴۰۲، گمانه‌زنی‌ها درباره سرنوشت دستمزد کارگران نیز افزایش یافته است. عده‌ای به این نکته اشاره می‌کنند که با توجه به کف حقوق کارمندان، احتمالا مزد نیز از این رقم فراتر نخواهد رفت. فعالان کارگری نیز بر این باورند که احتمالا فشار دولت در جلسات شورای عالی کار افزایش پیدا می‌کند تا حداقل مزد به حداقل حقوق کارمندان نزدیک شود. دیروز نیز نایب رئیس کمیسیون اجتماعی مجلس از احتمال افزایش ۲۰ درصدی دستمزد کارگران خبر داده است.

اما جامعه کارگری می‌گویند دولت و نماینده کارفرمایان هر ساله در مذاکرات مزدی تورم را بهانه قرار می‌دهند تا از افزایش حداقل مزد فرار کنند. این در حالی است که به اعتقاد آنها این که مزد تورم‌زا باشد در اقتصاد ایران جایی ندارد، چرا که مزد مولود تورم است نه مولد آن.

سفره کارگران کوچک و می‌شود

در حالی نگرانی جامعه کارگری از میزان حداقل مزد کارگران در روزهای پایانی دی ماه افزایش یافته است که هزینه‌های دولت در بودجه ۱۴۰۲ به میزان ۴۰ درصد بالا رفته است و این احتمال را تقویت کرده که احتمالا دولت برای پوشش هزینه‌های خود به سراغ بانک مرکزی خواهد رفت که اگر پاسخ فرزین به خواسته رئیسی مثبت باشد؛ تورم بیشتر در انتظار اقتصاد ایران خواهد بود. هرچند دولتمردان ادعا می‌کنند آنها نیز از تورم ناراحت هستند اما پیش‌بینی آنها نشانگر روند کاهشی این شاخص اقتصادی است، با این‌حال آنچه واقعیات اقتصادی ایران نشان می‌دهد و آنچه نهادهای بین‌المللی از چشم‌انداز اقتصاد ایران ترسیم می‌کنند، کماکان تورم به‌عنوان درد مزمن اقتصاد کشور و بالای ۵۰ درصد باقی خواهد ماند و این سفره مردم است که شاید دیگر در سال آینده چیزی از آن باقی نماند.

یک کارشناس بازار کار می‌گوید: «من فکر می‌کنم پیشنهاد افزایش ۲۰ درصدی حقوق کارمندان در بودجه حتما تغییر خواهد کرد». حمید حاج‌اسماعیلی در گفت‌وگو با خبرآنلاین می‌افزاید: «دولت باید با تجربه‌ای که از سال گذشته داشته، انعطاف لازم را نشان دهد و در عین حال، رجوع کند به مساله کارشناسی و حضور افرادی که صاحب‌نظر هستند و در این خصوص حق تعیین و رای لازم را برای تعیین دستمزد دارند». این کارشناس بازار کار می‌گوید: «در حوزه کارمندی حتما باید خط فقر را در نظر بگیریم؛ خط فقری که رقم آن طی روزهای گذشته توسط وزارت تعاون، کار و رفاه اجتماعی برای شهرهای بزرگی مثل تهران حدود ۱۵ میلیون تومان اعلام شده است. این در شرایطی است که ما همچنان شاهد روند افزایشی تورم در روزها و ماه‌های پایانی سال خواهیم بود و در عین حال، افزایش نرخ تورم را برای سال آینده خواهیم داشت».

حاج‌اسماعیلی با بیان این‌که به طور قطع رقم ۲۰ درصد برای سقف افزایش دستمزدها کفایت لازم را نمی‌کند، می‌افزاید: «در خصوص کارگران هم من فکر می‌کنم که این موضوع باید در جلسات شورای عالی کار مطرح شود، چون دولت با هدف‌گذاری‌ای که در بودجه دارد، رویکرد خود را در خصوص میزان افزایش دستمزدها در کشور نشان می‌دهد و به طور قطع باید به نظرات کارشناسی و دیدگاه‌های دیگر شرکای اجتماعی مثل کارگران و کارفرمایان هم توجه کند».

وی عنوان می‌کند: «پیش‌بینی من این است که امسال چالش دستمزد نسبت به سال گذشته خیلی پررنگ‌تر و برجسته‌تر خواهد بود و ما راهی نداریم جز این‌که نرخ تورم رسمی را اعمال کنیم که الان بالای ۴۰ درصد است و در عین حال، به خط فقر توجه داشته باشیم».

این کارشناس بازار کار تصریح می‌کند: «خط فقر براساس گزارش وزارت رفاه، رقمی بالای ۱۵ میلیون تومان است و براساس نظرات کارشناسی که خارج از سازمان‌ها و نهادهای دولتی رقمی در حدود ۲۰ میلیون تومان است. من فکر می‌کنم ما حداقل دستمزد را هم برای کارمندان و هم برای کارگران باید حداقل ۱۰ میلیون تومان تعیین کنیم».

حاج‌اسماعیلی خاطرنشان می‌کند: «این رقم به نظر من حداقل است و کم‌تر از این به نظرم مشکلات بیشتری را کشور ایجاد خواهد کرد. در عین حال، باید تلاش کنیم که مزایای جانبی را هم برای کارمندان و هم کارگران تعریف کنیم. اگر این اتفاق نیفتد، به طور قطع با روند افزایشی که تورم خواهد داشت، مشکلات سال آینده نسبت به امسال بیشتر می‌شود».

وی در عین حال با بیان این که تلاش دولت برای عدم افزایش منطقی دستمزدها محکوم به شکست است، می‌گوید: «رقم ۷ میلیون تومان به عنوان حداقل حقوق کارمندان در سال ۱۴۰۲ به هیچ وجه با شرایط اقتصادی، خط فقر و نرخ تورم در کشور همخوانی ندارد. دولت نباید تجربه شکست خورده سال گذشته را در پیشنهاد دستمزد حقوق‌بگیران در لایحه بودجه مجددا تکرار کند».

این کارشناس بازار کار عنوان می‌کند: «تا مادامی که نرخ تورم افزایشی است تنها راهکار جبران تورم افزایش نقدی دستمزدها خواهد بود. کارگران باید برای مقابله با سناریوی تحمیلی دولت در خصوص تعیین دستمزد در شورای عالی کار آماده شوند».

اگر چاره نشود، شرایط سال آینده سخت‌تر است

لزوم متنوع‌سازی سبد انرژی در ایران

مدیرعامل سابق شرکت ملی گاز ایران گفت: باید از هم اکنون برای متنوع سازی سبد سوخت، توسعه انرژی‌های تجدیدپذیر، سرمایه‌گذاری، مدیریت، افزایش تولید پایدار و بهینه سازی مصرف انرژی اقداماتی انجام شود در غیر این صورت سال آینده شرایط سخت‌تری را تجربه خواهیم کرد.حمید رضا عراقی در گفت‌وگو با ایسنا، با بیان اینکه برای حل مشکل فعلی در صنعت گاز در کوتاه مدت چاره ای جز صرفه‌جویی نیست، اظهار کرد: برای درازمدت راهکارهای مختلفی وجود دارد، دولت باید تصمیمات جدی برای گاز بگیرد، سال آینده نیز شرایط بهتر از این نخواهد بود، در پارس جنوبی، مخازن پالایشگاه‌ها و میادین باید وضعیت فعلی را از نظر حجم گاز تثبیت کنند که این مساله نیازمند سرمایه‌گذاری، تکنولوژی و مدیریت است.وی افزود: به جز این مساله باید مخازن و میادین جدید اکتشاف شود که این موضوع نیز نیازمند سرمایه گذاری و تکنولوژی است، از طرف دیگر باید جدی بحث بهینه سازی مصرف سوخت در تمام ابعاد اعم از صنایع، نیروگاه‌ها، خانگی و تجاری و قوانین موجود مورد توجه قرار بگیرد، همچنین باید به تنوع سازی سبد سوخت نیز توجه شود.مدیرعامل سابق شرکت ملی گاز ایران با بیان اینکه زمانی گاز مایع داشتیم که به دلیل مخازن و میادین جدید از جمله پارس جنوبی به گاز طبیعی تبدیل شد، ادامه داد: این برداشت اشتباه به وجود آمد که باتوجه به این حجم گازی که در ایران وجود دارد فقط باید گازرسانی انجام شود. عراقی با تاکید بر اینکه قوانینی که در ارتباط با بهینه‌سازی وجود داشت نیز چندان در گذشته مورد توجه قرار نگرفته است، گفت: سال ۱۳۹۹ شورای عالی انرژی دستورالعملی را ابلاغ کرد که در آن به ناترازی گاز اشاره شده بود.

قوانین، فرهنگ و قیمت سه عامل موثر در حل شرایط موجود

وی اظهار کرد: پیشنهاد می‌کنم آن چیزی را که شورای عالی انرژی مصوب کرده مورد توجه قرار بگیرد، دبیرخانه فعالی زیرنظر معاون رئیس جمهور تشکیل شود و این مواردی که در ارتباط با انرژی مطرح است را پی‌گیری کند، علاوه بر این ما برای حل ناترازی گاز به چند موضوع باید توجه کنیم، موضوع اول بحث قوانین است که به نظرم به اندازه کافی در ایران قانون مدون شده اما در ارتباط با اجرا اقدام کافی صورت نگرفته است.مدیرعامل سابق شرکت ملی گاز ایران ادامه داد: موضوع دیگر بحث فرهنگ است؛ در کشورهای اروپایی به موضوع مصرف بهینه انرژی توجه جدی می‌شود، خانه ای که یک اروپایی خریداری می‌کند بر مبنای انرژی قیمت گذاری شده یعنی متخصصان این حوزه پرت انرژی را قبل از فروش خانه ارزیابی می‌کنند، موضوعی که در ایران به آن توجه نمی‌شود و علی رغم اینکه قوانین در این حوزه وجود دارد اما عملا در حوزه اجرا غفلت صورت می‌گیرد.عراقی با اشاره به اهمیت بحث قیمت گذاری در حل شرایط فعلی گفت: اگر تورم این میزان نبود به راحتی می‌توانستیم قیمت ها را تعیین کنیم، در مجلس ششم تصویب شد که قیمت‌ها هر سال ۲۰ درصد افزایش پیدا کند و در طول پنج سال قیمت ها به فوب خلیج فارس برسد اما عملا در مجلس هفتم تثبیت قیمت ها را اعلام کردند، در شرایط فعلی نیز امکان افزایش قیمت وجود ندارد اما قیمت یک شاخص تاثیرگذار در این بخش است.

افزایش تولید با افزایش مصرف همخوانی ندارد

وی با بیان اینکه اگر انرژی قیمت داشته باشد تکنولوژی نیز مطرح می شود، گفت: راه حل های مختلف برای حل شرایط موجود وجود دارد، به جد باید راه‌حل پیدا کنند وگرنه به نظر من امسال سال خوبی است ولی از سال های آینده اگر با همین روند پیش برویم، سال بعد مجدد مشکل خواهیم داشت، تولید بیشتر خوب است اما تولید بیشتر با این حجم مصرف پاسخگو نیست.به گفته مدیرعامل سابق شرکت ملی گاز ایران باید روی بهینه‌سازی مصرف اقدامات متعددی صورت بگیرد، همچنین باید روی تکنولوژی‌ها و انرژی‌های تجدیدپذیر سرمایه‌گذاری شود، قرار نیست همه نیروگاه‌ها سوخت مصرف کنند باید به سمت انرژی‌های تجدیدپذیر نیز حرکت کنیم.

بانک و بیمه

امکان افتتاح حساب وکالتی جهت معاملات بورس کالا در بانک سینا

بانک سینا امکان افتتاح حساب وکالتی جهت انجام معاملات بورس کالا را برای مشتریان و فعالان این حوزه فراهم کرد. به گزارش روابط‌عمومی بانک سینا، با توجه به توسعه فعالیت‌های بورس کالا و استفاده از ظرفیت‌های بازار سرمایه در راستای توسعه کسب‌وکار، این بانک به عنوان یکی از بانک‌های عامل این بازار، موفق به اخذ مجوز مشارکت و تسویه معاملات در بورس‌شده است. مشتریان حقیقی و حقوقی بانک سینا برای بهره‌مندی از خدمات مزبور می‌توانند با دریافت کدبورسی از کارگزاری عامل و افتتاح حساب وکالتی در تمامی شعب بانک، در معاملات بورس کالا و تسویه عملیات مالی فعالیت کنند.

حمایت بانک ایران زمین از آسایشگاه کهریزک

بانک ایران زمین در راستای اجرای مسئولیت اجتماعی سازمانی خود و تکریم قشر آسیب پذیر، از آسایشگاه خیریه کهریزک استان البرز حمایت کرد.به گزارش روابط عمومی؛ عبدالمجید پورسعید مدیرعامل بانک ایران زمین حمایت از بخش نیازمند جامعه را ضروری دانست و گفت: بانک ها به عنوان فعالان اقتصادی در خط مقدم اقتصاد کشور، باید علاوه به ارائه خدمات و سرویس های با کیفیت به مشتریان خود، در بخش های مختلف مسئولیت اجتماعی و حمایتی گام بردارند و در جهت رفع نیازهای جامعه کوشا باشند.به درخواست آسایشگاه خیریه کهریزک استان البرز تعدادی تخت بستری کودکان معلول توسط بانک ایران زمین خریداری و به آسایشگاه اهدا شد.

ارائه خدمات تلفنبانک تجارت در بستر ۱۵۵۴

بانک تجارت در راستای کاهش هزینه‌ها، ارتقاء سطح امنیت و افزایش رضایت مشتریان، امکان ارائه خدمات تلفنبانک را در بستر مرکز ارتباط مشتریان خود (۱۵۵۴) فراهم کرد.به گزارش اداره روابط عمومی و ارتقاء سرمایه اجتماعی بانک تجارت، مشتریان این بانک در تهران و شهرستان‌ها از این پس می‌توانند با شماره گیری عدد ۱۵۵۴ (مرکز ارتباط مشتریان بانک تجارت) و انتخاب کلید «۱»از خدمات تلفنبانک تجارت بهره‌مند شوند.این خدمت جدید در شرایطی فراهم شده که ارائه خدمات تلفنبانک تجارت به مشتریان بانک در شهرستان‌ها پیش از این به صورت غیرمتمرکز و از طریق شماره تلفن اختصاصی برای هر استان امکان‌پذیر بود.بنابر این گزارش شماره ۸۱۲۷۷ نیز همچنان برای ارائه خدمات تلفنبانک به مشتریان بانک تجارت در دسترس است.

انتشار گواهی سپرده دو ساله خزانه زرین سپهر بانک صادرات ایران

گواهی سپرده دو ساله سکه طلای خزانه زرین سپهر بانک صادرات ایران با نماد «سکه۰۳۱۰پ۰۴» در بورس کالا گشایش یافت.به گزارش روابط‌عمومی بانک صادرات ایران، گواهی سپرده سکه خزانه زرین سپهر این بانک با نام «تمام سکه طرح جدید ۰۳۱۰ صادرات» و نماد «سکه۰۳۱۰پ۰۴» از روز شنبه ۲۴ دی‌ماه در بورس کالا گشایش یافته و آماده انجام معامله است.بر اساس اطلاعیه اعلام شده، کالای قابل پذیرش در خزانه، سکه طلای تمام بهار آزادی طرح جدید تصویر امام (ره) با وزن ۸.۱۳۳ گرم و عیار ۹۰۰ در هزار، ضرب سال ۱۳۸۶ است.

آگهی تجدید فراخوان

شرکت شهرکهای صنعتی فارس

شرکت شهرکهاي صنعتي فارس در نظر دارد مناقصه عمومي به شماره ۲۰۰۱۰۰۱۰۵۴۰۰۰۰۳۰ و ۲۰۰۱۰۰۱۰۵۴۰۰۰۰۳۱ و ۲۰۰۱۰۰۱۰۵۴۰۰۰۰۳۲ را به شرح ذيل به روش يك مرحله اي وفق قانون برگزاري مناقصات از طريق سامانه تدارکات الکترونيکي دولت واگذار نمايد. کليه مراحل برگزاري مناقصه از دريافت اسناد مناقصه تا ارائه پيشنهاد مناقصه گران و بازگشايي پاکت ها از طريق درگاه سامانه تدارکات الکترونيکي دولت (ستاد) به آدرس www.setadiran.ir انجام خواهد شد و لازم است مناقصه گران در صورت عدم عضويت قبلي مراحل ثبت نام در سايت مذکور و دريافت گواهي امضاي الکترونيکي را جهت شرکت در مناقصه محقق سازند. تاريخ انتشار مناقصه در سامانه ۱۴۰۱/۱۰/۲۷ مي باشد.

ردیف	موضوع	رتبه	مبلغ برآورد	مبلغ تضمین شرکت در مناقصه	مدت (ماه)	محل تامین اعتبار
۱	مناقصه انجام عملیات حفاظت ، نگهداري ، زيباسازي و نظافت (فضاي سبز ، بلوارها ، ميادين ، خيابانها ، معابر ، پياده روها ، جوي ها ، جداول ، آبنماها و کليه ساختمانها و تاسيسات موجود) درشهرکها و نواحي صنعتي منطقه ۱ (شمال استان)	اداره کار و امور اجتماعي (پايه خدمات عمومي و خدمات فضاي سبز)	۲۲/۹۲۴/۶۱۹/۳۲۴	۱/۱۴۶/۵۰۰/۰۰۰	۱۲	جاري
۲	مناقصه انجام عملیات حفاظت ، نگهداري ، زيباسازي و نظافت (فضاي سبز ، بلوارها ، ميادين ، خيابانها ، معابر ، پياده روها ، جوي ها ، جداول ، آبنماها و کليه ساختمانها و تاسيسات موجود) درشهرکها و نواحي صنعتي منطقه ۲ (شرق استان)	اداره کار و امور اجتماعي (پايه خدمات عمومي و خدمات فضاي سبز)	۲۹/۳۴۱/۹۴۶/۱۸۳	۱/۴۶۷/۵۰۰/۰۰۰	۱۲	جاري
۳	مناقصه انجام عملیات حفاظت ، نگهداري ، زيباسازي و نظافت (فضاي سبز ، بلوارها ، ميادين ، خيابانها ، معابر ، پياده روها ، جوي ها ، جداول ، آبنماها و کليه ساختمانها و تاسيسات موجود) درشهرکها و نواحي صنعتي منطقه ۳ (جنوب و غرب استان)	اداره کار و امور اجتماعي (پايه خدمات عمومي و خدمات فضاي سبز)	۳۸/۱۸۱/۴۳۹/۳۷۶	۱/۹۰۹/۵۰۰/۰۰۰	۱۲	جاري

زمان دريافت اسناد مناقصه از سايت : از ۱۴۰۱/۱۰/۲۷ لغايت ۱۴۰۱/۱۱/۰۱

آخرين مهلت تسليم پيشنهاد: در سامانه تدارکات ساعت ۱۳ مورخ ۱۴۰۱/۱۱/۱۲ و فيزيکي پاکت الف (ضمانت نامه) تا پايان وقت اداري مورخ ۱۴۰۱/۱۱/۱۲ دبيرخانه شرکت

زمان بازگشايي پاکتها: يکشنبه ساعت ۰۸:۳۰ مورخ ۱۴۰۱/۱۱/۱۶

اطلاعات تماس دستگاه مناقصه گزار جهت دريافت اطلاعات بيشتر درخصوص اسناد مناقصه و ارائه پاکت هاي الف:

آدرس: شيراز- بلوار زند- روبروي دانشکده پزشکي- شرکت شهرکهاي صنعتي فارس تلفن: ۳۲۳۶۰۵۷۰

اطلاعات سامانه ستاد جهت انجام مراحل عضويت در سامانه: مرکز تماس: ۱۴۵۶

اطلاعات تماس دفاتر ثبت نامه ساير استانها ، در سايت سامانه (www.setadiran.ir) بخش " ثبت نام/ پروفايل تامين کننده/ مناقصه گر" موجود است.

شناسه آگهی : ۱۴۴۱۱۸۸

شرکت شهرکهای صنعتی فارس