سالروز شهادت حضرت فاطمه زهرا(س) تسلیت باد

# روزنامه همدلی

روزنامه سیاسی، اقتصادی، اجتماعی و فرهنگی صبح ایران

دوشنبه ۵ دی ۱۴۰۱_ ۲ جمادی الثانی ۱۴۴۴_ ۲۶ دسامبر ۲۰۲۲

سال هفتم _ شماره ۲۰۹۲ _ ۸ صفحه _ قیمت ۲۰۰۰ تومان

نگاهی به ماجرای تابلوی «مرگ دلقک گیتاریست»

## جنجال پابلو پیکاسو در ایران

۷

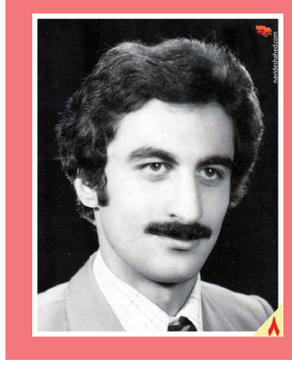

استاد نجات‌الهی توسط چه کسی کشته شد؟

## ردیابی یک شهادت در مکالمه امینی و شاه

۸

به گفته وزارت صمت با معاملات صوری در بازار قیمت‌سازی می‌کنند

# عملیات فریب در بازار خودرو

**همدلی|** «با معاملات صوری در بازار خودرو قیمت‌سازی می‌کنند»، این آخرین واکنش وزارت صنعت، معدن و تجارت به روند افزایشی قیمت خودرو در ماه‌های اخیر است؛ واکنشی که با این سوال همراه شده، نقش نهادهای ناظر از جمله وزارت صمت یا حتی وزارت اقتصاد در این زمینه چیست؟ آن‌طور که سخنگوی وزارت صنعت، معدن و تجارت، در حساب توییتر خود نوشت: «قیمت خودرو متاثر از نرخ ارز در بازار (نه در کارخانه) افزایش یافته اما چقدر؟ معتقدم با معاملات صوری قیمت‌سازی می‌کنند»؛ این گفته‌ها در حالی است که روز گذشته قیمت دلار از ۴۰ هزار تومان هم عبور کرد.

شرح در صفحه ۶

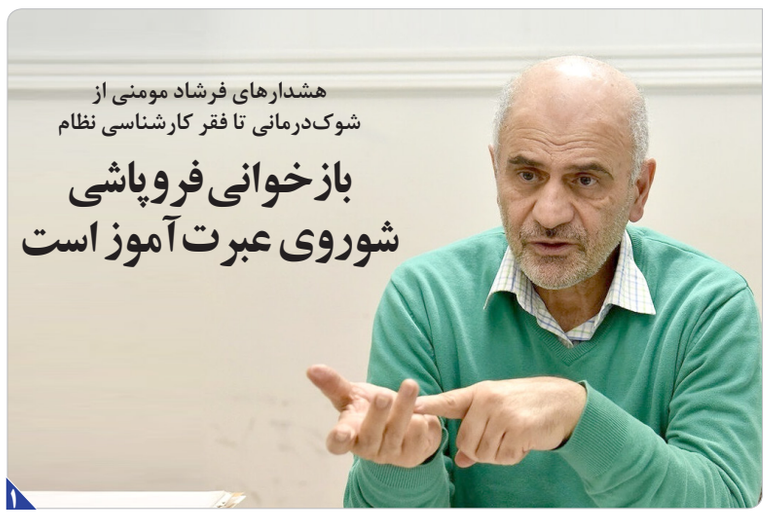

هشدارهای فرشاد مومنی از شوک‌درمانی تا فقر کارشناسی نظام

## بازخوانی فروپاشی شوروی عبرت‌آموز است

۱

انتقاد شدید نمایندگان از وضعیت فساد، تورم، خودرو ارز و ناهماهنگی اقتصادی دولت؛

## صدای مجلس هم درآمد

عکس: خبرگزاری خانه ملت

۲

آغاز دوباره ماجرای کووید۱۹ از سرزمین چین

## کرونا در مسیر بازگشت به ایران

کرونا قدم آهسته به‌سمت ایران می‌آید اما خبری از وزارت بهداشت نیست، جایی‌که سیاست‌های این وزارتخانه باید ظهور و بروز بیشتری داشته باشد وزیر بهداشت زیر سایه استیضاح درپی رایزنی با مجلس بود تا همچنان وزیر باقی بماند، حالا با وجود این‌که کرونا دارد برای دنیا خط و نشان می‌کشد سیاست‌های این وزارتخانه در برابر شیوع مجدد کووید در ایران در هاله‌ای از ابهام است و کسی از جزئیات آن خبر ندارد.

۴

از نخست‌وزیر پیشین عراق شکایت شد

## الکاظمی، متهم ترور سردار سلیمانی

۳

«همدلی» از تغییرات نگران‌کننده زمین در پایتخت گزارش می‌دهد

## تهران؛ مقام اول بحران فرونشست زمین

۴

دادستان کل کشور اعلام کرد:

## شکایت خانواده «مهسا امینی» همچنان در مرحله رسیدگی

۲

مکرون، کاهش نفوذ ایران را برای اعراب منطقه تجویز کرد

## «پلیس بد» در منطقه

**همدلی|** رسانه‌های عربی با نقل سخنان امانوئل مکرون رئیس جمهوری فرانسه گزارش دادند که او طی سخنانی در پایان نشست بغداد ۲ که روز جمعه در اردن برگزار شده بود، از پروژه منطقه‌ای پرده برداشت که به صورت خلاصه به معنای حذف ایران از معادلات منطقه‌ای است. مکرون روز جمعه اظهاراتی را مطرح کرد که نشریه النهار لبنان، لوموند فرانسه و وال استریت آمریکا آن را بازتاب دادند. به نوشته روزنامه لوموند، رئیس جمهوری فرانسه دقیقا اعلام کرده است که مسائل لبنان، سوریه و فراتر از آن، قابل حل نیستند مگر در چارچوبی که ایران با توجه به نفوذش در منطقه مورد لحاظ قرر گیرد.

۳

### یادداشت‌ها

عادت‌واره تورم در زندگی ایرانیان

رضا صادقیان

روزنامه نگار

۱

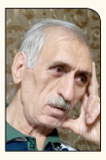

ضرورت اجماع و پیوند نسل‌ها در جنبش‌های اجتماعی

جهانگیر ایزدپناه

فعال اجتماعی

۸

امکانی که روحانی به رئیسی داد

ایمان اسلامی‌بین

فعال اجتماعی

۱

### یادداشت

## عادت‌واره تورم در زندگی ایرانیان

**رضا صادقیان**– کنش و واکنش‌های شکل گرفته در اقتصاد ایران از سوی دولت‌ها و شهروندان، بدون در نظر گرفتن کلیدواژه تورم، امکان بازخوانی ندارد. براساس آمارهای موجود همیشه پای تورم در اقتصاد ایران نمایان بوده است. این روزها به دلیل افزایش نرخ دلار و سکه، زمین و ملک، خودرو و سایر کالاهای مصرفی، رد پای ترسناک تورم برای مرتبه‌ای دیگر در اقتصاد کشور رخ نشان داده است. دولتی‌ها از بازگشت آرامش به بازارها می‌گویند و بازار مسیری دیگر را طی می‌کند، چرا که بازار براساس انتظارات تورمی عرضه و تقاضا رفتار می‌کند. رویکردی که در نهایت امر به دنبال سازگاری با تورم است.

بانک مرکزی ایران نرخ تورم از سال ۱۳۱۶ تا زمان حال را منتشر کرده است. براساس این اطلاعات به غیر از سال‌های ۱۳۲۴ و ۱۳۲۵ که تورم ایران بیش از ۱۱ درصد منفی بوده است که این مسئله خود به عوامل تاریخی از جمله تحرکات مخرب نیروهای نظامی روسیه در شمال کشور و کوک کردن ساز جدایی تبریز از ایران و عدم تحرک بازار ایران و از رونق افتادن کسب و کارها ارتباط مستقیم پیدا می‌کند، در تمام سال‌های قبل و پس از آن اقتصاد ایران با مسئله تورم روبه‌رو بوده است. با توجه به این اطلاعات متوجه می‌شویم که بالاترین نرخ تورم در سال ۱۳۲۰، ۱۳۲۱ و ۱۳۲۲ و در زمانه اشغال ایران و برهم خوردن نظم عمومی در کشور بوده است؛ سال‌هایی که نیروهای روسیه شمال کشور را به اشغال خود درآورند و نیروهای انگلیس جنوب کشور را تحت اختیار داشتند. طی این سه سال ایرانیان تورم بیش از ۱۰۰ درصد را تجربه کردند. تعبیر چنین آماری حکایت از آن دارد که طی سه سال بخش کوچکی از شهروندان ایران ۳۰۰ درصد با افزایش دارایی‌های ثابت، کالای سرمایه‌ای و درآمد روبه‌رو بودند و اکثریت همین جامعه به دلیل محدود بودن منابع درآمدی در مقایسه با سه سال قبل‌تر فقیر و ندارتر شده‌اند.

طی سال‌های ۱۳۵۷ تا زمان حال و برخلاف باور عمومی کم‌ترین نرخ تورم در طول سال‌های ۱۳۷۶ تا ۱۳۸۴ اتفاق افتاده است. جمع تورم سالیانه نشان می‌دهد در مقایسه با سایر دولت‌ها شهروندان ایران تورم کم‌تری را تجربه کرده‌اند. آمارهای بانک مرکزی گواه آن است که حتی سیاست‌گذاری با رویکرد توزیع برخی کالاهای مصرفی از سوی دولت به صورت کوپنی در زمانه جنگ تحمیلی، تورم بیشتری را در مقایسه با دولت اول و دوم محمد خاتمی نصیب ایران کرده است. مقایسه دو دوره از این جهت مهم است که حتی در زمانی که کشور با بحران‌های خارجی روبه‌رو بوده است، تورم در اقتصاد کشور به دلیل تنگناهای مالی و برهم خوردن نظام عرضه و تقاضا همچنان با قوت در اقتصاد کشور نقش اساسی را داشته است. در میان دولت‌های برآمده پس از انقلاب اسلامی و تا سال جاری همچنان بالاترین نرخ تورم مربوط به دولت دوم مرحوم هاشمی رفسنجانی و ۴۹ درصد بود؛ حداقل در این مورد خاص می‌توان گفت که رسانه‌های نزدیک به اصولگرایان به تکرار درباره نرخ تورم خانمان‌سوز دولت دوم مرحوم هاشمی سخن‌ها گفتند، حتی آن دولت را با عناوین مختلف نواختند، چرا که جامعه را فقیرتر از سابق کرده بود؛ اما در حال حاضر آمارها از تورم ۵۳ درصدی سال ۱۴۰۱ می‌گویند و مخالفان دیروز تورم ترجیح داده‌اند سکوت کنند و دائم از سقوط قیمت‌ها و ترکیدن حباب بگویند. بی‌شک حضور دنباله‌دار تورم در زندگی ایرانیان به ترتیبی بوده که مسئله تورم از حالت مفهوم اقتصادی، رفتار اقتصادی دولت‌ها در بازه‌های زمانی و تحت تاثیر قرار گرفتن زندگی در زمان‌های مشخص به دلیل افزایش یا کاهش آن به زیست روزمره تغییر یافته است. به عبارتی، تورم همیشه در تاروپود زیست شهروندان ایرانی حضور چشم‌گیر و غیرقابل کتمان داشته است. با توجه به آمارهای موجود تورم در برخی سال‌ها کاهش یافته است، اما در مقایسه با سال‌های قبل باز هم نقش تورم در زندگی مردم دارای نقش بی‌واسطه بوده و باعث شده قدرت خرید آنان در مقایسه با سال‌های قبل‌تر کاهش پیدا کند. بخش گسترده‌ای از ذهنیت شکل گرفته در میان ایرانیان درباره مقایسه قیمت سال قبل، سال‌های گذشته و بازگشت ذهنی به دهه قبل و قبل‌تر دقیقا به واسطه حضور تورم در زندگی آنان است. بنابراین؛ رفتار اقتصادی بسیاری از شهروندان ایران با توجه به حضور پی‌درپی تورم قابل ارزیابی است، به این نیز می‌توان افزود که بخشی از سیاست اقتصادی دولت‌ها به گونه‌ای بوده که شهروند ایرانی را به سوی مقابله با تورم و حفظ ارزش دارایی‌ها سوق بدهد. به عنوان مثال و در هر کدام از دولت‌ها مسئولان امر درباره ارزان شدن دلار و کاهش نرخ تورم سخنرانی‌ها و وعده‌های پرشمار داده‌اند. اما در عمل این مهم تحقق پیدا نکرده است و خود دولت به دلیل اجرای سیاست‌هایی که به افزایش نقدینگی منجر شده متهم اول و آخر بوده است. از همین‌رو دولت بخشی از پازل افزایش تورم به شمار آمده است.

شهروندانی که در گذشته و برای حفظ ارزش دارایی‌های نقدی‌شان به خرید طلا، نقره و حتی ظروف مسی روی می‌آوردند و در ۴ دهه گذشته به سوی خرید زمین، ملک، خودرو، طلا، دلار و حتی پول برخی کشورهای دیگر مانند دینار، درهم، لیر و... اقدام کرده‌اند. در ادامه چنین شیوه زندگی، تعریف کارکرد اصلی برخی کالاها در کشور به مرور زمان تغییر یافته است. کالاهایی مانند خودرو که برای جابه‌جایی و حمل و نقل کاربرد دارد، در زندگی ایرانیان بعضا به وسیله‌ای تغییر یافته که می‌بایست آن را خرید در انبار و مکانی نگاه‌داری کرد تا ارزش آن بیشتر از امروز شود. اتفاقی که برای بازار خانه در ایران افتاده دقیقا به همین ترتیب است. به دلیل تورم در اقتصاد ایران؛ خانه، کاشانه، ملک، سرپناه به کالای سرمایه‌ای تغییر یافته است. اینکه برخی از صاحبان خانه و مسکن پس از مدتی به دنبال کشف قیمت خانه‌ای که در آن ساکن هستند می‌روند، به مسئله تورم ارتباط پیدا می‌کند.

مهم‌ترین نکته درباره تورم را می‌توان با واژه «عادت‌واره تورم» در زندگی ایرانیان صورت‌بندی کرد. بازار ایران به دلیل تورم، همیشه کالایی را خریداری کرده و پس از مدتی با افزایش قیمت‌ها آن را به فروش گذاشته است، در اینجا کسب سود با تورم همراه شده است و این همه برای اقتصادی که سودای شکوفایی و رسیدن به توسعه‌ای پایدار را دارد، مسیر توسعه را بسیار دشوار ساخته است.

### یادداشت

## امکانی که روحانی به رئیسی داد

**ایمان اسلامی‌بین** – دولت برای کنترل شرایط فعلی اقتصادی تقریبا برنامه‌ای ندارد. این مهم را می توان از نوع رفتار دولت مذکور متوجه شد.البته این بی برنامه‌گی و رفتار «باری به هر جهت» در تمام امور وجود دارد ولی در حوزه اقتصادی به دلیل آنکه جامعه با آن زیاد سر و کار دارد بیشتر به چشم می‌آید. دولت سیزدهم با انبوهی از شعارها و وعده‌های رنگارنگ بر پاستور تکیه زد. کارشناسان از همان ابتدا می‌دانستند «سنگ بزرگ علامت نزدن است» و عطف به شرایط و ظرفیت‌های اقتصادی کشور، محال است بتوان حتی درصدی از آن شعارها و وعده‌ها محقق شود. به‌هر حال از دولت «اصرار» و از کارشناسان «انکار» را شاهد بودیم که امروز تقریبا خود دولتمردان هم متوجه شده‌اند آنچه از فردای خوب می‌گفتند، توهمی بیش نبوده است.

برای مثال وعده ساخت یک میلیون واحد مسکن در سال به جایی رسید که حتی یک متر مسکن هم ساخته نشد و در نهایت وزیر جدید راه و شهرسازی هم علیه وعده رئیس خود سخن گفت و آب پاکی را بر روی دست طرفداران ابراهیم رئیسی ریخت و اعلام کرد تحقق چنین شعار و وعده‌ای شدنی نیست.البته نکته جالب توجه آن است که این دولت و دولتمردانش با این حجم از ادعا و حملات گاه و بیگاه به دولت قبلی، کماکان چشم شان به دستاوردهای دولت حسن روحانی؛ یعنی برجام است. دولت سیزدهم از آنجا که بی‌برنامه است و تصور می‌کند با «دستور» می‌تواند به سرمنزل مقصود برساند چاره کار را در همان برجام نیمه‌مرده دید. اخبار این چند روز نشان می‌دهد که گزاره فوق صحیح است. سیاست خارجی این دولت توان جذب سرمایه و ایجاد روزنه‌ای برای تنفس اقتصادی دولت ندارد و از همین رو قیمت ارز به شکل بی‌سابقه‌ای رشد کرد. این افزایش قیمت دلایل مختلف اقتصادی و سیاسی داشت، ولی آنچه محرز است، آن است که دولت ابراهیم رئیسی نتوانسته به مدد یک سیاست خارجی پویا قفل‌های اقتصادی را بگشاید. فلذا برای آنکه بتواند قدری بازار ارز را آرام کند و دلار وارد کانال خطرناک ۴۰ هزار تومان نشود، به سراغ همان برجام دولت روحانی رفته و درپی بازگشت به مسیر احیای آن است. اتفاقا این رویکرد تا حدودی موثر بوده است. به عبارت ساده هرچند موقتی ولی با درج و انتشار اخبار احیای مذاکرات برجامی قدری دلار آرام گرفته است.

توصیه نگارنده به دولت سیزدهم آن است که به جای نثار فحش‌های سیاسی به دولت قبلی، اندکی سکوت کرده و حداقل در خلوت خود ثنای دولت مذکور را بگوید. در شرایط فعلی اگر همین برجام رو به موت نبود اندک امید بازار به چه بود ؟دولت ابراهیم رئیسی کدام اقدام سودمند در حوزه سیاسی و سیاست خارجی انجام داده که چشم بازار و اقتصاد به آن خوش باشد؟ اقتصاد شعار، وعده و دستور متوجه نمی‌شود؛ نشان به آن نشان که مدعی بودند و هستند که به اندازه زمان برجام نفت می‌فروشند و پول آن را می‌گیرند، اما در نهایت خبر رسید که با اجازه مقامات عالی نظام برای به نتیجه رساندن پروژه‌های عمرانی از صندوق ذخیره ارزی کمک گرفته‌اند. دولت قبلی این شانس را برای دولت ابراهیم رئیسی باقی گذاشته تا با احیای برجام قدری شرایط را تغییر دهد. هر چند برای احیای مذاکرات نیازمند تفکر جدید و صالح هستیم.

هشدارهای فرشاد مومنی از شوک‌درمانی تا فقر کارشناسی نظام

## بازخوانی فروپاشی شوروی عبرت‌آموز است

**همدلی|** دکتر فرشاد مومنی، اقتصاددان و استاد دانشگاه علامه طباطبایی می گوید: آثار فاجعه شوک نرخ ارز امسال برملا شده و احتمالاً در سال آینده به سراغ نرخ ارز نمی‌روند، اما این خطر در کمین اقتصاد و جامعه ماست که دوباره گروه‌های قدرت و ثروت ناعادلانه در راستای حداکثر سازی منافع پرفساد خودشان و علیه تمامیت ارضی و امنیت ملی ایران، به سمت شوک به قیمت‌های حامل‌های انرژی وارد کردن، حرکت کنند.

مومنی با تأکید بر اینکه بدترین سال های عملکرد اقتصادی سالهایی بوده که توزیع قدرت ناعادلانه شده است، بیان می کند که بسیار فاجعه آمیز است که ضد عادلانه ترین کارها را با عنوان اینکه می خواهیم عدالت برقرار کنیم، انجام می دهند و این سناریوی تلخ به ویژه در مورد بنزین مکرر اجرا شده است. رویکرد ناعادلانه ی توزیع قدرت و ثروت باعث شده که به واسطه فقدان تقاضای موثر برای دانایی، بدنه حکومت از نظر کیفیت کارشناسی با یک سقوط بی سابقه رو به رو شود.

رئیس موسسه دین و اقتصاد در گفت وگو با شفقنا مطالب مهمی بیان کرد که گزیده‌ای از آن به شرح زیر منتشر می‌شود:

اصرار مشکوک بر سیاست‌های شکست‌خورده

آنچه در تجربه تاریخی ایران از اهمیت بیشتری برخوردار هست، این است که در تجربه از سال ۱۳۶۹ تا به امروز تحت عنوان رشد گرایی و رفاه گرایی، مهلک‌ترین ضربه‌ها به رشد اقتصاد ملی و معیشت مردم وارد شده و آنچه از دریچه علمی اهمیت فوق‌العاده دارد، واکاوی این مساله شگفت‌انگیز است که چرا از سال ۱۳۶۹ تا به امروز تمام سیاست‌های اقتصادی اصلی اتخاذ شده در ایران بدون استثناء شکست خوردند؟ غم‌انگیزترین و تلخ‌ترین قسمت ماجرا این است که در هر زمینه‌ای که حکومت بیشتر از حیثیت خود مایه گذاشته، گستره، عمق و شدت این شکست بیشتر بوده است مثلاً در ماجرای شوک حامل‌های انرژی در سال ۸۹ حتی نیروهای نظامی و انتظامی و ائمه جمعه و تمام رسانه‌ها را به خط کردند، اما شدت شکست در آن زمینه به طور نسبی از زمینه‌های دیگر بیشتر شد و شما دیدید که علی‌رغم تمام این شکست‌ها، اصرار مشکوک و غیرمتعارف نظام تصمیم‌گیری‌های اساسی کشور برای استمرار این سیاست‌ها همواره مشاهده شده است. در اصطلاح فنی به این پدیده قفل‌شدگی به تاریخ یا وابستگی به مسیر طی شده، اطلاق می‌شود و به عبارت دقیق تر وابستگی به مسیر سیاستی شناختی است. سوال بسیار اساسی این است که چرا این مناسبات علی‌رغم شکست بدون وقفه همچنان ادامه دارد؟! آخرین تجربه در این سیاست، تجربه شوک چند لایه به نرخ ارز در لایحه و قانون بودجه ۱۴۰۱ بود. بعد از ۳۰ سال شکست شوک درمانی از ناحیه نرخ ارز، این دولت نیز مانند همه دولت‌های پس از جنگ، اولین اقدام جدی‌اش شوک‌درمانی بود و با وجود اینکه کارشناسان مستقل و صاحب صلاحیت پرشماری مخاطرات این سیاست و هزینه‌ها و فاجعه‌سازی‌ها را گوشزد کردند، می‌بینید که به شیوه‌های دور از شأن یک ملت با فرهنگ که باید دارای یک دولت با فرهنگ باشد، متوسل شدند و این سیاست را اجرا کردند.

شاید بد نباشد ذکر کنم که این پوست خربزه یعنی وسوسه شوک درمانی در سال‌های جنگ هم پر شمار مطرح بود، اما استاد فقید مرحوم میرمصطفی عالی‌نسب یک تنه در برابر تمام وسوسه‌ها، اغواگری‌ها و فریب‌کاری‌هایی که در شوک‌درمانی وجود دارد، ایستادگی کرد، ما در موسسه مطالعات دین و اقتصاد به پاسداشت زحمات این استاد فقید در فصل بررسی بودجه ۱۴۰۱ بیش از ۷ جلسه روی هشدارها درباره مخاطرات این سیاست تمرکز کردیم که این بحث ها انعکاس عمومی نیز پیدا کرد؛ اما متأسفانه گوشی برای شنیدن وجود نداشت. وقتی گوشی برای شنیدن مطالب علمی وجود ندارد، لاجرم از دیدگاه تحلیل اقتصاد سیاسی پیوند اصرار بر یک سیاست غلط، با منافع گروه های پر نفوذ موضوعیت پیدا می‌کند. ما از این دریچه نیز هشدار دادیم و گفتیم که به قاعده تجربه بالغ بر ۳۰ سال گذشته در هر شوک قیمتی بازنده های بزرگ به ترتیب مالیه حکومت است که دچار کسری‌های وحشتناک می‌شود، معیشت مردم و بنیه تولیدی خواهد بود.

این مطالب را با جزئیات توضیح دادیم و مستندات آنها را هم مطرح کردیم و گفتیم که اگر اصرار غیر عادی روی این مساله وجود داشته باشد، این شبهه پدید می‌آید که بخش‌های موثری از ساختار قدرت به تسخیر منافع گروه‌های غیر مولد در آمده است و دقیقاً این همان چیزی است که به عنوان نابرابری در توزیع قدرت و ثروت مطرح می‌شود و یکی از مهم‌ترین دغدغه‌های برجسته ترین متفکران توسعه در سه دهه گذشته بوده است.

**عدالت اجتماعی نزد برخی مهجور است**

بنابراین ماجرای نابرابری در ثروت به تبع نابرابری در قدرت ظاهر می‌شود و به عنوان یک جمله معترضه می‌گویم که وای بر کسانی که ادعای پیروی از علی ابن ابی طالب (ع) دارند و مهجورترین بحث در ساحت نظر و عمل نزد ایشان عدالت اجتماعی است. بسیار غم انگیز است که دیگران آنطور که علی ابن ابی طالب (ع) در وصیت‌نامه خویش اظهار نگرانی فرمودند، در عمل به اسلام از ما سبقت گرفتند و کسانی با بی‌اعتنایی به عدالت اجتماعی ولو با حسن نیت آبروی دین خدا را بردند. سطح شکنندگی بسیار وحشتناک‌تر نابرابری‌های ناموجه در اقتصاد ایران به خاطر این است که وحشتناک‌ترین عنصر توضیح دهنده این نابرابری‌های ناموجه تبدیل شدن تجارت پول یعنی ربا به موتور خلق ارزش است و به نظر من سکوت وحشتناکی که در این زمینه در جریان تصمیم‌گیری‌های اساسی کشور وجود دارد نیز به غایت حیرت‌انگیز است. من استثناءها را رد نمی‌کنم، اما حتی در حال حاضر با همین کیفیت به غایت نازل بنیه کارشناسی مجلس فعلی، نماینده‌های با شرافت و دلسوزی که در پی چاره جویی برای مهار رانت، ربا و فساد تلاش می کنند، کم نیستند، ولی تا این لحظه زورشان نرسیده و جریان غالب، جریان ترویج مناسبات رانتی، ربوی و پر فساد بوده است. اما چه در مجلس و چه در دولت، کسانی که سطوحی از شرافت حرفه ای و مسئولیت شناسی دینی و ملی را رعایت می کنند هم وجود دارند، اما زورشان کافی نبوده است.

**هشدار می‌دهم که بساط شوک جدید پهن نشود**

فاجعه آمیزترین قسمت باز تولید نابرابری‌های ناموجه در ایران در بخش پولی است و در بالاترین سطح هم دو متغیر هستند که این پدیده فاجعه‌ساز را توضیح می‌دهند. این دو متغیر یکی، اصرار غیرمتعارف حکومت‌گران به شوک‌درمانی است که یک سال شوک نرخ ارز و یک سال شوک حامل های انرژی را وارد می‌کند و از همین زاویه هم باید از همین امروز هشدار داد که دوباره بساطی تحت عنوان نیاز به شوک جدید برای قیمت حامل‌های انرژی پهن نشود. چون آثار فاجعه شوک نرخ ارز امسال برملا شده و احتمالاً در سال آینده به سراغ نرخ ارز نمی‌روند، اما این خطر در کمین اقتصاد و جامعه ماست که دوباره همان گروه‌های قدرت و ثروت ناعادلانه در راستای حداکثرسازی منافع پرفساد خودشان و علیه تمامیت ارضی و امنیت ملی ایران، دوباره به سمت شوک به قیمت‌های حامل‌های انرژی وارد کردن، حرکت کنند. بسیار فاجعه‌آمیز است که ضدعادلانه‌ترین کارها را با عنوان اینکه می‌خواهیم عدالت برقرار کنیم، انجام می‌دهند و این سناریوی تلخ به ویژه در مورد بنزین مکرر اجرا شده است.

ادامه در صفحه ۵