خبر

افزایش بیش از ۳۵ درصدی سپرده‌های مردم در بانک‌ها

مانده کل سپرده ها در پایان شهریور امسال بالغ بر ۶۳۴۹۱.۴ هزار میلیارد ریال شده است که نسبت به مدت مشابه سال قبل ۱۶۶۵۲.۸ هزار میلیارد ریال معادل ۳۵.۶ درصد و نسبت به پایان سال قبل معادل ۸۱۷۷.۱ هزار میلیارد یعنی ۱۴.۸ درصد افزایش را نشان می‌دهد.به گزارش ایسنا، بر اساس گزارش وضعیت کل مانده سپرده‌ها و تسهیلات ریالی و ارزی بانک‌ها و موسسات اعتباری، بیشترین مبلغ سپرده مربوط به استان تهران با مانده ۳۳۷۶۵.۳ هزار میلیارد ریال و کمترین مبلغ مربوط به استان کهگیلویه و بویراحمد معادل ۱۷۷ هزار میلیارد ریال است. طبق اعلام بانک مرکزی، مانده کل تسهیلات بالغ بر ۴۶۴۲۵.۱ هزار میلیارد ریال است که نسبت به مقطع مشابه سال قبل ۱۱۸۷۱ هزار میلیارد ریال معادل ۳۴.۴ درصد و نسبت به پایان سال قبل ۵۰۰۷.۱ هزار میلیارد ریال معادل ۱۲.۱ درصد افزایش داشته است. بیشترین مبلغ تسهیلات مربوط به استان تهران با مانده ۲۷۷۰۲.۲ هزار میلیارد ریال و کمترین مبلغ مربوط به استان کهگیلویه و بویراحمد معادل ۱۷۶.۱ هزار میلیارد ریال است.گفتنی است؛ نسبت تسهیلات به سپرده ها بعد از کسر استفاده قانونی ۸۱.۴ درصد است که در پایان این ماه نسبت به مقطع مشابه سال قبل ۰.۴ واحد درصد و نسبت به پایان سال قبل ۱.۸ درصد کاهش یافته است. نسبت مذکور در استان تهران ۹۰.۲ درصد و استان کهگیلویه و بویراحمد ۱۱۲.۲ درصد است. لازم به ذکر است؛ یکی از علل مهم بالا بودن رقم تسهیلات و سپرده ها در استان تهران استقرار دفاتر مرکزی بسیاری از شرکت ها و موسسات تولیدی سایر استان ها در استان تهران بوده و عمده فعالیت‌های بانکی آنها از طریق شعب بانک‌ها و موسسات اعتباری استان تهران انجام می شود.

سود بین بانکی به ۲۰.۹۸ درصد رسید

بر اساس آخرین تغییرات جدول سود بین بانکی، این نرخ به ۲۰.۹۸ درصد رسیده است.سود بین بانکی که به‌عنوان یکی از انواع نرخ‌های بهره در بازار پول به نرخ‌های سود یا بهره در سایر بازارها جهت می‌دهد، در واقع قیمت ذخایر بانک‌هاست و زمانی که آن‌ها در پایان دوره مالی کوتاه‌مدت اعم از روزانه یا هفتگی دچار کسری ذخایر می‌شوند، از سایر بانک‌ها در بازار بین بانکی یا از بانک مرکزی استقراض می‌کنند. این نرخ در بازار بین بانکی در حال حاضر به ۲۰.۹۸ درصد رسیده است.در ماه‌های گذشته سود بین بانکی نوسانات زیادی داشته و برای اولین بار در مرداد ماه به به ۲۱.۳۱ درصد رسید که با واکنش‌های منفی مواجه شد تا در آخر، بانک مرکزی در این زمینه بر کنترل سود بین بانکی تاکید کرد و روند کاهشی این نرخ شروع شد.رئیس کل بانک مرکزی، پیش از این درباره نوسانات سود بین بانکی اعلام کرده بود که روند تغییرات سود بین بانکی به وضعیت عرضه و تقاضا در بازار بین بانکی بستگی دارد و سعی بانک مرکزی بر این است که سود بین بانکی نوسانات زیادی نداشته است.همچنین، محمد نادعلی - مدیرکل عملیات پولی و اعتباری بانک مرکزی - به ایسنا دلیل تغیرات در نرخ سود بین بانکی را تقاضا و عرضه بانک‌ها در بازار بین بانکی اعلام کرده بود.وی درباره تاثیر افزایش سود بین بانکی بر بازارهایی چون بازار سرمایه اظهار کرد که بازار بین بانکی بازاری نیست که بانک‌ها سهام خود را بفروشند و پول خود را وارد این بازار کنند که وقتی نرخ در این بازار افزایش یابد، آنها انگیزه ورود به بازارهای دیگر را نداشته باشند و سایر بازارها تحت تاثیر این موضوع قرار بگیرند.به گفته نادعلی، نرخ سود سپرده و تسهیلات در ایران تابع شرایط بازار بین بانکی نیست؛ بنابراین تغییرات در سود بین بانکی نمی‌تواند تاثیری بر بازار سرمایه داشته باشد بلکه تغییرات نرخ سود سپرده و تسهیلات است که بر بازار سرمایه تاثیرگذار است.این در حالی است که فعالان بازار سرمایه، افزایش این نرخ را بر روند منفی این بازار و خروج سرمایه از آن تاثیرگذار می‌دانند، درحالیکه کارشناسان پولی و بانکی معتقدند این نرخ تاثیری بر تحولات شاخص بورس ندارد و روند افزایشی این نرخ در ماه‌های اخیر نیز ناشی از فشار تورمی بوده، نه سیاست‌های ضدتورمی.البته، کارشناسان معتقدند که افزایش سود بین بانکی در صورتی می‌تواند بر روند بازار سرمایه تاثیر بگذارد که روند افزایشی سود در بازار بین بانکی متداوم و قابل ملاحظه باشد.

کاهش ۱۴ درصدی چک‌های برگشتی

آمار بانک مرکزی درباره چک‌های برگشتی در شهریور امسال نشان می‌دهد که در این ماه بیش از ۵۵۲ هزار فقره چک برگشت خورده که از نظر تعداد و مبلغ معادل ۱۴ و ۱۰۶ درصد کاهش داشته است.تازه‌ترین آماری که بانک مرکزی از جریان مبادلات چک منتشر کرده است، نشان می‌دهد که در شهریور امسال بیش از ۶.۷ میلیون فقره چک به ارزش حدود ۳۳۵ هزار و ۱۰۰ میلیارد تومان مبادله شده است که از نظر تعداد و مبلغ به ترتیب ۴.۹ و ۳.۴ درصد نسبت به مرداد ماه کاهش دارد.از سوی دیگر، حدود ۶.۲ میلیون فقره با ارزش حدود ۲۹۹ هزار و ۸۰۰ میلیارد تومان از چک‌های مبادله‌ای وصول شده است که از نظر تعداد و مبلغ به ترتیب چهار و ۲.۵ درصد کاهش دارد.در کنار چک‌های وصولی، بیش از ۵۵۲ هزار فقره چک هم برگشت خورده که از نظر تعداد و مبلغ چک‌های برگشتی به ترتیب با ۱۴ و ۱۰۶ درصد کاهش داشته است.همچنین در این مدت، در استان تهران بیش از ۲.۱ میلیون فقره چک با ارزشی بالغ بر ۱۷۰ هزار و ۳۰۰ میلیارد تومان مبادله شده که بیانگر صدرنشینی استان تهران در مبادله چک در سطح کشور است. چک‌های وصول شده در تهران حدود دو میلیون فقره به ارزش حدود ۱۵۵ هزار و ۲۰۰ میلیارد تومان و چک‌های برگشتی بیش از ۱۶۲ هزار فقره به ارزش بالغ بر ۱۵ هزار و ۱۰۰ میلیارد تومان گزارش شده است.از سوی دیگر، از کل تعداد و مبلغ چک‌های مبادله شده ۹۱.۸ و ۸۹.۵ درصد وصولی و ۸.۲ و ۱۰.۵ درصد برگشت داده شده است.

گزارش همدلی از وضعیت محصولات لبنی در بازار

نان و ماست هم از سفره فقرا دور می‌شود

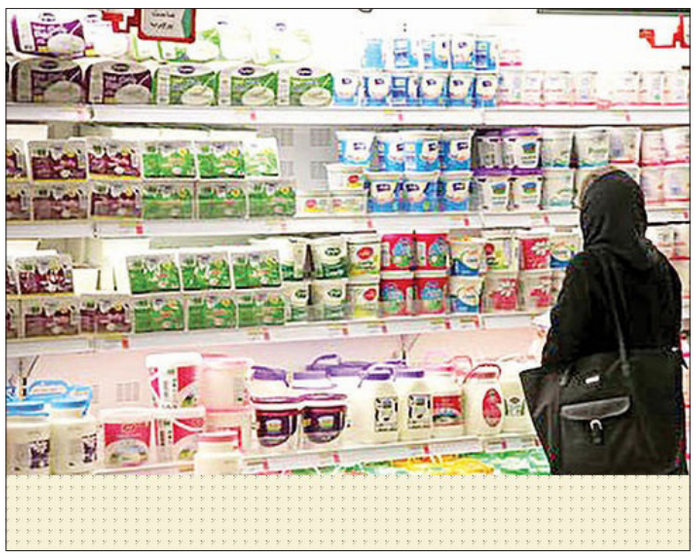

همدلی| در حالی آمارهای رسمی هم به کاهش تولید شیر و گوشت گاو در تابستان امسال اشاره می‌کنند که محصولات لبنی به اندازه‌ای افزایش قیمت داشته که از سفره اقشار ضعیف به کلی حذف شده. گفته می‌شود افزایش ۱۰۰ درصدی قیمت لبنیات، سرانه مصرف محصولات لبنی در کشور را حدود ۲۰ درصد کاهش داده. طوری که گفته می‌شود، به دلیل نبود تقاضای داخلی، بیش از ۴۰ درصد شیر خام به خارج از کشور صادر شود. گزارش‌ها در حالی از رسیدن قیمت هر کیلو ماست به ۱۶۲ هزار تومان حکایت دارد که بر اساس برآوردها قیمت محصولات لبنی نسبت به سال گذشته دو برابر گران شده؛ افزایش قیمتی که به گفته رئیس سازمان تعزیرات حکومتی بیشترین شکایات مردمی را نسبت به گرانی از آن خود کرده اما راه به جایی هم نبرده. اواخر خرداد ماه ستاد تنظیم بازار به کارخانه‌های لبنی مهلت یک هفته‌ای داد تا تولید چهار قلم محصول لبنی را ۵۰ درصد افزایش دهند. شیر نایلونی ۹۰۰ گرمی ۱.۵ درصد چربی، شیر بطری یک لیتری ۱.۵ درصد چربی، ماست ۲.۵ کیلویی ۱.۵ درصد چربی و پنیر ۴۰۰ گرمی نسبتاً چرب چهار قلم کالایی بودند که تولید آن‌ها باید ۵۰ درصد افزایش پیدا می‌کرد. اما با گذشت چند هفته همچنان کمبود این محصولات در بازار مشهود است. اما چرا تولیدکنندگان برای تولید این محصولات روی خوش نشان ندادند؟ چندی پیش سخنگوی لبنی کشور در این باره به تجارت‌نیوز گفت: «به دلیل کم بودن حاشیه سود این چهار قلم کالای لبنی، مغازه‌دار و فروشگاه‌داران انگیزه‌ای برای سفارش این کالاهای لبنی ندارند. ما که نمی‌توانیم به اجبار به مغازه‌دار این چهار قلم محصول را بفروشیم». وی با تأکید بر اینکه به طور کلی تمام تولیدکنندگان تابع تقاضای بازار هستند، تصریح کرد: «زمانی که بازاریاب تولیدکنندگان به مغازه‌داران و فروشگاه‌ها رجوع می‌کند و می‌بینید که تقاضا برای این تعداد قلم کالا لبنی کم است. آیا به تولیدکننده می‌توان دستور داد که باید تولید این کالاها دو برابر شود؟». در همین زمینه خبرآنلاین نوشت ظاهراً برخی از محصولات لبنی مانند ماست نسبت به سال گذشته افزایش قیمت ۱۰۰ درصدی پیدا کرده‌اند. طوری که بررسی قیمت‌ها در بازار حاکی از آن است که هر دبه ماست همزده سبو هراز نسبت به مدت مشابه سال گذشته ۳۷ هزار و ۳۰۰ تومان گران و هر دبه ماست سوئیسی دومینو نیز نسبت به مدت مشابه سال گذشته ۳۷ هزار تومان گران شده است. ماست دو کیلویی صباح با چربی ۳.۲ درصد نیز با نرخ ۳۲۵ هزار تومان عرضه می‌شود.

یعنی هر کیلو از این ماست ۱۶۲ هزار و ۵۰۰ تومان قیمت دارد. بر اساس گزارش‌های رسیده، با آزادسازی قیمت و حذف نرخ ارز ترجیحی در آغاز سالجاری، لبنیات با افزایش قیمت شدیدی مواجه شد که با وجود تاکید دولت برای ثابت نگه‌داشتن قیمت برخی کالاها مانند شیر، روغن، تخم‌مرغ و مرغ رشد قیمتی در همه این کالاها محسوس بود که در نهایت منجر به حذف آنها از سبد برخی خانوارها شد، این درحالی است که تولیدکنندگان هم از روند افزایش قیمت لبنیات ناراضی هستند. گزارش‌های موجود نشان می‌دهد با آزادسازی قیمت و حذف نرخ ارز ترجیحی در آغاز سالجاری، لبنیات با افزایش قیمت شدیدی مواجه شد که با وجود تاکید دولت برای ثابت نگه‌داشتن قیمت برخی کالاها مانند شیر، روغن، تخم‌مرغ و مرغ رشد قیمتی در همه این کالاها محسوس بود که در نهایت منجر به حذف آنها از سبد برخی خانوارها شد، این درحالی است که تولیدکنندگان هم از روند افزایش قیمت لبنیات ناراضی هستند و معتقدند موانع اداری موجود و محصولات وارداتی ارزان‌تر، حتی بازارهای صادراتی را هم از آنها گرفته است.

مهدی هدایت‌نیا، دبیر اتحادیه تولیدکنندگان و صادرکنندگان محصولات لبنی خراسان‌رضوی در این خصوص گفت: «افزایش قیمت لبنیات از آغاز سال‌جاری همزمان با حذف ارزترجیحی با دیگر کالاها گران شد و با توجه به کاهش قدرت خرید مردم بسیاری از این محصولات از سفره معیشتی مردم حذف شد و درآمدهای خانواده به دیگر اقلام اساسی‌تر تخصیص یافت هر چند چندی است که قیمت‌ها در این زمینه نسبتا تثبیت شده؛ اما همچنان از دایره خرید مردم با قدرت خرید کمتر خارج است». او افزود: «بنا بر رایزنی‌های صورت گرفته با دولت مقرر شد به‌منظور حمایت از اقشار آسیب‌پذیر و گنجاندن محصولات لبنی در سبد خانوار با توجه به نقش موثری که در ارتقای سطح سلامت آنها دارد بن خرید محصولات لبنی به آنها اختصاص یابد که تاکنون به مرحله اجرا درنیامده؛ اما براساس گفت‌وگوهای صورت گرفته در اردیبهشت‌ماه سال‌جاری قرار بود که خانواده‌های بهزیستی و کمیته امداد مشمول این طرح شوند تا علاوه بر حمایت از تولیدکنندگان، خانواده‌های کم‌توان نیز تحت پوشش حمایت‌های دولتی در این خصوص قرار گیرند».

صادرات لبنیات با ضرر و زیان

هدایت‌نیا با بیان اینکه بسیاری از محصولات لبنی به‌دلیل نبود خریدار در محل تولید دپو شده است؛ بیان داشت: «تغییر محصولات لبنی به‌صورت کره، شیرخشک و یا دیگر محصولات با ماندگاری بالاتر از راهکارهای عملیاتی شده توسط تولیدکنندگان به منظور یافتن بازار صادراتی و ادامه حیات اقتصادی خودشان است، اما به‌دلیل گرانی هزینه نهایی تولید در داخل در مقایسه با خارج از کشور این فرصت نیز برای این گروه قابلیت اجرایی نیافت و تولیدکنندگان محصولات لبنی بلاتکلیف در بازار، تن به صادرات محصولات خود با ضرر و زیان داده‌اند. این کارشناس صنایع لبنی ادامه داد: حذف عوارض محصولات لبنی تاکنون گام مثبتی بوده که از سوی دولت صورت گرفته است، اما هیچ توجیه صادراتی برای صادرات این محصولات با توجه به قیمت‌های جهانی لبنیات برای تولیدکنندگان ایرانی وجود ندارد». او اضافه کرد: در نظرگرفتن مشوق‌ها و جوایز صادراتی برای تولیدکنندگان می‌تواند راهکاری مناسب برای جان دوباره گرفتن تولیدکنندگان و حتی بهبود بازار داخلی و ثبات در این عرصه باشد، ظرفیت‌های بالقوه صادراتی برای محصولات لبنی درکشورهایی همچون روسیه، قطر، ترکیه و کشورهای آسیای میانه وجود دارد، اما متاسفانه ما از فرصت‌های صادراتی بین‌المللی در بازار جهانی لبنیات، به نحو شایانی استفاده نمی‌کنیم. ورود به بازار صادراتی لبنیات نیازمند رعایت مولفه‌های اقتصادی از جمله ورود به بازار رقابتی و استفاده از فناوری‌های مدرن در صنعت لبنیات است، اما متاسفانه ما در این زمینه عملکرد بهینه‌ای نداشته‌ایم هر چند کشورهای عربستان‌سعودی، ترکیه و مصر رقبای صادراتی ایران در بازار عراق هستند که با توجه به اینکه کشورهای عربی میان خود توافقات صادراتی دارند، شرایط بهتری برای صادرات دارند که با این شرایط و وجود امکان ارتباط زمینی نزدیک با کشورهای آسیای میانه و روسیه، صادرکنندگان استان ما می‌توانند برای حضور در این بازارها تلاش کنند.

مرکز آمار اعلام کرد

کاهش تولید شیر و گوشت گاو در تابستان

طبق اعلام مرکز آمار، در تابستان امسال ۱.۹ میلیون تن شیر گاو در دامداری‌های کشور تولید شد که نسبت به فصل تابستان سال قبل ۱۰.۵ درصدی کاهش داشته است. به گزارش ایسنا، نتایج حاصل از آمارگیری اندازه‌گیری تعداد و تولیدات فصلی دام سنگین (گاو و گوساله) در فصل تابستان ۱۴۰۱ نشان می‌دهد تعداد گاو و گوساله پروار شده در این فصل به ۴۳۰ هزار رأس رسید که نسبت به فصل مشابه سال قبل ۲۴ درصد کاهش را نشان می‌دهد. همچنین تعداد گاو و گوساله متولد شده در فصل تابستان ۲۳۹ هزار رأس برآورد شده که نسبت به فصل مشابه سال قبل ۳۵.۴ درصد کاهش یافته است. تعداد گاو و گوساله موجود در دامداری‌های کشور نیز با ۱۱۰ هزار رأس کاهش نسبت به فصل تابستان ۱۴۰۰، به حدود ۵.۵ میلیون رأس (شامل ۱.۴ میلیون رأس دام اصیل، ۲.۳ میلیون رأس دام آمیخته و ۱.۸ میلیون رأس دام بومی) رسید.

سدهای کشور چقدر آب دارند؟

آمار دفتر اطلاعات و داده‌های آب کشور نشان می‌دهد با سپری شدن ۳۷ روز از سال آبی (۱۴۰۲-۱۴۰۱) میزان کل حجم آب در مخازن سدهای کشور حدود ۱۷.۹۵ میلیارد مترمکعب بوده و شاهد کاهش ۱۲ درصدی ورودی به مخازن نسبت به سال گذشته هستیم.

به گزارش ایسنا، بررسی وضعیت ورودی سدهای کشور نشان می‌دهد که ورودی به مخازن در سال آبی جاری به ۱.۰۵ میلیارد مترمکعب رسیده که نسبت به مدت مشابه سال آبی گذشته ۱۲ درصد کاهش دارد.میزان پرشدگی سد زاینده‌رود در استان اصفهان، سدهای استان تهران، سدهای استان خوزستان و سدهای حوضه آبریز دریاچه ارومیه در شرایط فعلی به ترتیب حدود ۱۱ درصد، ۱۸ درصد، ۴۲ درصد و ۲۹ درصد است.در استان تهران نیز حجم مخازن در پایان شهریور ماه ۴۱۴ میلیون مترمکعب بوده و در شهریور سال ۱۴۰۰ این عدد معادل ۵۰۳ میلیون مترمکعب ثبت شده است که اختلاف آن حدود ۸۹ میلیون مترمکعب کسری مخزن را نشان می دهد، بدین معنا که از یک سال پر تنش آبی با کسری قابل توجه مخازن سدها وارد سال آبی جدید شدیم.در سال آبی گذشته ۱۵ درصد ورودی به سدها نسبت به سال قبل کاهش داشته، در خصوص میزان بارش ها نیز باید گفت که در انتهای سال آبی ۱۴۰۱ -۱۴۰۰ میزان بارش ها ۲۰۷.۵ میلی متر بارندگی ثبت شده است، در متوسط بلندمدت میزان بارش‌ها به طور میانگین ۲۸۱ میلی متر ثبت شده که در مقایسه با سال آبی گذشته ۲۵ درصد و نسبت به متوسط بلند مدت ۲۶ درصد کاهش را نشان می‌دهد. بر اساس آخرین آمار تا یازدهم مهرماه نیز حجم مخازن سدها ۳۸۵ میلیون مترمکعب بوده که در مقایسه با سال قبل که ۴۶۷ میلیون مترمکعب بوده ۸۲ میلیون متر مکعب کاهش یافته است.در سدهای امیرکبیر، لتیان، لار، طالقان و ماملو به ترتیب با کاهش حجم ۲۴، ۷، ۶، ۱۶ و ۲۸ میلیون مترمکعبی نسبت به سال قبل مواجه هستیم، پیش‌بینی بارش‌ها نیز تا نیمه دوم آذر ماه کمتر از میانگین و زیرنرمال است.وضعیت منابع آبی گویای شرایط مناسبی نیست و انتظار می رود که همه شهروندان نسبت به این مساله حساس باشند تا پاییز خشک امسال را نیز بدون مشکل پشت سر بگذاریم.

رئیس اتاق بازرگانی تهران مطرح کرد

شرط تمام شدن مشکلات بازار ارزی ایران

رئیس اتاق بازرگانی تهران معتقد است آنچه که در رابطه با ارز ۴۲۰۰ تومانی اتفاق افتاد، می‌توانست چند سال زودتر نهایی شود اما هنوز کار در این زمینه به پایان نرسیده است.به گزارش ایسنا، مسعود خوانساری در نشست شورای گفت‌وگوی دولت و بخش خصوصی استان تهران بیان کرد: گزارش‌های ما نشان می‌دهد که اتاق بازرگانی تهران از سال ۱۳۹۷ و همزمان با اجرایی شدن طرح ارز ترجیحی بارها با دولت در این رابطه مکاتبه کرده و این خواسته را مطرح کرده که نرخ ارز در اقتصاد ایران تک نرخی شود.وی با بیان این‌که تنها با روی کار آمدن دولت جدید به این خواسته‌ها توجه شد تصریح کرد: در حال حاضر ارز ترجیحی به ارز نیمایی تبدیل شده است اما ما معتقدیم راه‌حل برون رفت از شرایط فعلی و برطرف کردن مشکلات بازار پرکردن فاصله میان ارز ترجیحی و نیمایی با ارز بازار آزاد است و دولت باید در این زمینه نیز گام نهایی خود را بردارد.رئیس اتاق بازرگانی تهران ادامه داد: دولت هنوز با محوریت بانک مرکزی محدودیت‌هایی را برای ارز صادر کنندگان اعمال می‌کند و در واقع ارز آنها با نرخ نیمایی در اختیار وارد کنندگان قرار می‌گیرد. این در حالی است که صادر کننده محصولات خود را با نرخ آزاد دریافت کرده ولی مجبور می‌شود آن را با نرخ نیمایی عرضه کند و این مساله برای صادر کنندگان مشکلات زیادی را به وجود آورده است.خوانساری با اشاره به ظرفیت قابل توجه شرکت‌های ایرانی برای صادرات خدمات فنی و مهندسی تاکید کرد: در شرایطی که ما به دلیل تحریم‌ها محدودیت‌های زیادی را در فضای بین‌المللی داشتیم، برخی سیاست‌های داخلی نیز خود به مانعی بزرگ در این زمینه تبدیل شده است.وی اضافه کرد: نگاهی به شرایط سال‌های گذشته نشان می‌دهد که در یک سال ایران ظرفیت صادرات چهار میلیارد دلاری در بخش خدمات فنی و مهندسی را داشته اما در سال بعد این عدد به ۳۰۰ میلیارد دلار کاهش پیدا کرده است. به این ترتیب ما نیاز به آن داریم که دولت در کنار اصلاح سیاست‌های خود برای شرکت‌ها ضمانت‌نامه خارجی نیز تعریف کند تا بتواند در این عرصه ظرفیت‌های خود را به فعالیت کامل برساند.رئیس اتاق بازرگانی تهران خاطر نشان کرد: یکی دیگر از مشکلات عمده صادر کنندگان ما به حوزه حمل و نقل و کمبود تجهیزاتی مانند کامیون‌های یخچال‌دار باز می‌گردد البته در این زمینه از سال‌های گذشته اجازه واردات کامیون‌های دست دوم با برخی شرایط صادر شده اما بالا بودن قیمت آنها برای رانندگان و سپس صادر کنندگان مشکل‌آفرین شده است که دولت باید در این زمینه نیز اقدامات لازم را در دستور کار قرار دهد.

بانک و بیمه

سید ضیاء ایمانی:

بانک صادرات ایران به ۵۲ هزار نفر وام قرض‌الحسنه فرزندآوری پرداخت کرد

مدیرعامل بانک صادرات ایران گفت: بانک صادرات ایران به منظور تحقق سیاست‌های دولت برای حمایت از طرح جوانی جمعیت در نیمه اول سال ۱۴۰۱ بیش از ۵۲ هزار فقره وام قرض‌الحسنه فرزندآوری پرداخت کرد.به گزارش روابط‌عمومی بانک صادرات ایران، سید ضیاء ایمانی افزود: این بانک در راستای اجرای قانون حمایت از خانواده و جوانی جمعیت در نیمه اول سال جاری، ۵۲ هزار و ۱۴۹ فقره وام قرض‌الحسنه فرزندآوری به ارزش بیش از ۲۰ هزار و ۷۷۹ میلیارد ریال پرداخت کرد.ایمانی با تشریح ضرورت حمایت نظام بانکی از بخش‌های مختلف جامعه و عمل به مسئولیت‌های اجتماعی افزود: پرداخت وام‌های قرض‌الحسنه در بانک صادرات ایران به عنوان یکی از شاخص‌های مسئولیت‌های اجتماعی برای رفع مشکلات خانواده‌ها و بهبود وضعیت معیشت آنها با حساسیت بیشتری ادامه دارد و برای تحقق اهداف مورد نظر، این بانک در نیمه اول سال جاری با پرداخت بیش از ۱۵۷ هزار فقره وام قرض‌الحسنه به ارزش بالغ بر ۱۳۵ هزار میلیارد ریال از اقشار مختلف مردم در زمینه‌های وام ازدواج، مشاغل خانگی، ودیعه مسکن، فرزندآوری و وام‌های ضروری مختلف حمایت کرده است. مدیرعامل بانک صادرات ایران توسعه اشتغال و تولید در بخش‌های مختلف اجتماعی را نیز مورد اشاره قرار داد و با بیان اینکه ایجاد و توسعه مشاغل خانگی به عنوان یکی از اهداف توانمندسازی و استقلال مالی و اقتصادی خانواده‌ها همواره مورد تاکید بانک صادرات ایران است، از پرداخت بیش از ۱۶ هزار فقره وام قرض‌الحسنه مشاغل خانگی تا نیمه سال ۱۴۰۱ توسط این بانک خبر داد. ایمانی افزود: این بانک با پرداخت ۱۶ هزار و ۴۶۶ فقره وام قرض‌الحسنه مشاغل خانگی و اشتغالزایی به ارزش بالغ بر ۹ هزار و۲۸۲ میلیارد ریال به متقاضیان تحت پوشش کمیته امداد، سازمان بهزیستی، بنیاد برکت ستاد اجرایی فرمان حضرت امام خمینی (ره) و ستادهای اشتغالزایی در اختیار استانداری‌های کشور، از استمرار و ایجاد و توسعه مشاغل و بهبود سطح معیشت و کارآفرینی پشتیبانی کرده است.

در شش ماهه منتهی به پایان شهریور امسال صورت گرفت:

جهش ۳ برابری سود خالص بانک ملت

سود خالص بانک ملت با جهش حدود سه برابری از مبلغ ۳۰,۹۰۵ میلیارد ریال در پایان شهریورماه سال گذشته به رقمی بالغ بر ۱۱۵,۶۹۲ میلیارد ریال در پایان نیمه اول سال جاری رسید.به گزارش روابط عمومی بانک ملت، این بانک که با نماد وبملت و سرمایه ۲۶۲,۰۴۳ میلیارد ریالی از پربیننده‌ترین نمادهای حاضر در بازار سرمایه کشور محسوب می شود موفق شده است که سود خالص خود را در پایان تابستان امسال نسبت به مدت مشابه سال قبل ۲۷۴ درصد افزایش دهد.بر اساس اطلاعات و صورت‌های مالی میاندوره‌ای ۶ ماهه منتهی منتهی به پایان شهریورماه ۱۴۰۱ بانک ملت، سود عملیاتی هر سهم این بانک هم نسبت به پایان دو فصل نخست سال قبل، ۲۹۰ درصد رشد کرده و از ۱۲۴ ریال به ۴۸۳ ریال به ازای هر سهم رسیده است.در عین حال، سود پایه هر سهم وبملت در دوره شش ماهه منتهی به پایان شهریورماه سال گذشته تا پایان ماه ششم امسال، ۲۷۴ درصد بیشتر شده و از ۱۱۸ ریال به ۴۴۲ ریال به ازای هر سهم افزایش یافته است.بر اساس اطلاعات درج شده روی سامانه کدال سازمان بورس، بانک ملت توانسته است با رشد ۴۷ درصدی، سود انباشته خود در دوره شش‌ماهه منتهی به پایان شهریورماه امسال را از حدود ۲۱۹,۴۷۹ میلیارد ریال به بیش از ۳۲۲,۲۱۱ میلیارد ریال برساند.

IMIDRO
IRANIAN MINES AND MINING INDUSTRIES DEVELOPMENT AND RENOVATION ORGANIZATION
سازمان توسعه و نوسازی معادن و صنایع معدنی ایران

نوبت دوم

"فراخوان مناقصه عمومی یک مرحله‌ای همزمان با ارزیابی کیفی (یکپارچه)"

سازمان توسعه و نوسازی معادن و صنایع معدنی ایران (طرح منطقه ویژه اقتصادی کاشان) در نظر دارد مناقصه عمومی یک مرحله‌ای همزمان با ارزیابی کیفی (یکپارچه) با موضوع «انجام امور خدمات حراست و حفاظت فیزیکی منطقه ویژه اقتصادی کاشان» را از طریق سامانه تدارکات الکترونیکی دولت برگزار نماید. لذا از علاقمندان واجد شرایط دعوت به عمل می‌آید جهت دریافت اسناد مناقصه به‌سامانه تدارکات الکترونیکی دولت به‌آدرس www.setadiran.com (به‌شماره فراخوان ۲۰۰۱۰۰۳۰۰۷۰۰۰۱۱۲) مراجعه نمایند.

۱ـ نام و نشانی مناقصه گزار: سازمان توسعه و نوسازی معادن و صنایع معدنی ایران (منطقه ویژه اقتصادی کاشان)
به نشانی: تهران، میدان ولیعصر، ضلع شمالی خیابان ولیعصر، بالاتر از کوچه ملائی، روبروی سینما استقلال، ساختمان شرکت ملی فولاد ایران، پلاک ۱۷۱۳، طبقه دوم، دفتر منطقه ویژه اقتصادی کاشان، کد پستی : ۱۵۹۴۶۴۳۱۱۸، تلفن: ۸۴۸۱۲۱۷۶ـ۰۲۱

۲ـ موضوع مناقصه: «انجام امور خدمات حراست و حفاظت فیزیکی منطقه ویژه اقتصادی کاشان»

۳ـ مدت قرارداد: ۱۲ ماه شمسی

۴ـ مدت اعتبار پیشنهادها: ۱۸۰ روز از آخرین مهلت تحویل پیشنهادها.

۵ـ نوع و مبلغ تضمین شرکت در فرآیند ارجاع کار (مناقصه): فیش بانکی واریز نقدی و یا تودیع یک فقره ضمانت نامه بانکی معتبر به مبلغ ۵۴۷٫۰۰۰٫۰۰۰ ریال (یک میلیارد و پانصد و چهل و هفت میلیون) ریال که برای مدت ۳ ماه اعتبار داشته و برای ۳ ماه دیگر قابل تمدید باشد (ضمانت نامه باید دارای شماره سپام بوده و نباید هیچ گونه شرطی از سوی بانک در ضمانت نامه درج گردد).

۶ـ مهلت زمانی و محل دریافت اسناد مناقصه: اسناد مناقصه از تاریخ درج اولین نوبت آگهی لغایت ساعت ۱۲:۰۰ روز چهارشنبه مورخ ۱۴۰۱/۰۸/۱۱ از طریق سامانه تدارکات الکترونیکی دولت (ستادایران) قابل دریافت می باشد.

۷ـ مهلت زمانی و محل ارائه پیشنهاد و زمان بازگشایی پاکت های مناقصه: اسناد و مدارک مناقصه باید پس از ثبت مهر و امضای الکترونیکی حداکثر تا ساعت ۱۲:۰۰ روزشنبه مورخ ۱۴۰۱/۰۸/۲۱ درسامانه تدارکات الکترونیکی دولت (ستادایران) بارگذاری شده و از طریق آن سامانه ارسال شوند. فقط اصل تضمین شرکت در فرآیند ارجاع کار (پاکت "الف") می بایست علاوه بر بارگذاری درسامانه مذکور، ظرف مهلت فوق الذکر به صورت فیزیکی و در پاکت دربسته/مهر و موم‌شده به آدرس مناقصه گزار (مندرج در بند ۱) تحویل گردد. شایان ذکر است زمان گشایش پاکت ارزیابی کیفی از طریق سامانه ستادایران و ارجاع آن به کمیته فنی بازرگانی، ساعت ۱۳:۰۰ روزشنبه مورخ ۱۴۰۱/۰۸/۲۱ می باشد. زمان گشایش پاکت های مناقصه (الف، ب و ج) پس از اعلام نتایج ارزیابی کیفی توسط کمیته فنی ـ بازرگانی، به اطلاع مناقصه گران واجد شرایط خواهد رسید.

شناسه آگهی : ۱۴۰۱۳۴۸ م الف / ۲۹۲۶

سازمان توسعه و نوسازی معادن و صنایع معدنی ایران – منطقه ویژه اقتصادی کاشان